# T.C.
# TARIM VE ORMAN BAKANLIĞI

## 2025 YILI
## DÜZCE İL TARIM VE ORMAN MÜDÜRLÜĞÜ
## FAALİYET RAPORU

**Ocak 2026**

**İÇİNDEKİLER**

İÇİNDEKİLER ..... 2
TABLOLAR ..... 3
ŞEKİLLER ..... 4
İL MÜDÜRÜ SUNUŞU ..... 5
I) GENEL BİLGİLER ..... 6
A. MİSYON VE VİZYON ..... 7
B. YETKİ, GÖREV VE SORUMLULUKLAR ..... 8
C. İDAREYE İLİŞKİN BİLGİLER ..... 12
1. İlin Genel Tarımsal Görünümü ..... 12
2. Teşkilat Yapısı ..... 13
3. Fiziksel Yapı ..... 14
4. Teknoloji ve Bilişim Altyapısı ..... 16
5. İnsan Kaynakları ..... 17
6. Yönetim ve İç Kontrol Sistemi ..... 18
II) FAALİYETLERE İLİŞKİN BİLGİ VE DEĞERLENDİRMELER ..... 19
A. SUNULAN HİZMETLER ..... 20
1. Gıda ve Yem Şube Müdürlüğü ..... 20
2. Bitkisel Üretim ve Bitki Sağlığı Şube Müdürlüğü ..... 22
3. Hayvan Sağlığı ve Yetiştiriciliği Şube Müdürlüğü ..... 30
4. Balıkçılık ve Su Ürünleri Şube Müdürlüğü ..... 36
5. Tarımsal Altyapı ve Arazi Değerlendirme Şube Müdürlüğü ..... 37
6. Kırsal Kalkınma ve Örgütlenme Şube Müdürlüğü ..... 39
7. Koordinasyon ve Tarımsal Veriler Şube Müdürlüğü ..... 42
8. Çayır, Mera ve Yem Bitkileri Şube Müdürlüğü ..... 47
9. İdari ve Mali İşler Şube Müdürlüğü ..... 49
10. Diğer Birimler ..... 49
B. MALİ BİLGİLER ..... 51
1. Bütçe Uygulama Sonuçları ..... 51
2. Mali Denetim Sonuçları ..... 54
III) KURUMSAL KABİLİYET VE KAPASİTENİN DEĞERLENDİRİLMESİ ..... 55
IV) ÖNERİ VE TEDBİRLER ..... 58
V) EK TABLOLAR ..... 60

**TABLOLAR**

Tablo 1: Bina Varlığı ..... 14
Tablo 2: Araç Durumu ..... 15
Tablo 3: Teknolojik Kaynaklar (adet) ..... 16
Tablo 4: Personelin Hizmet Sınıflarına Göre Dağılımı ..... 17
Tablo 5: Düzce Gıda Üretim, Gıda Satış, Toplu Tüketim ve Yem İşletme Sayıları ..... 20
Tablo 6: Konularına Göre Denetim Sayıları ..... 20
Tablo 7: Tütün ve Alkol İşlem Dağılımı ..... 21
Tablo 8: Düzce İli Tarla Bitkileri Verileri ..... 22
Tablo 9: Düzce İli Meyve Üretim Verileri ..... 23
Tablo 10: Düzce ili Sebze Üretim Verileri ..... 24
Tablo 11: Bitkisel Üretime Yönelik Destekleme Dağılımı ..... 25
Tablo 12: Organik Bitkisel Üretim Verileri ..... 26
Tablo 13: Tohumculuk Çalışmaları Dağılımı ..... 30
Tablo 14: Düzce İli Hayvan Varlığı ..... 31
Tablo 15: Düzce İli Tarımsal İşletmelerin Faaliyet Alanlarına Göre Dağılımı ..... 32
Tablo 16: Hayvancılık Desteklemeleri ..... 32
Tablo 17: 2024 Yılı Erzurum Aşılama Sayıları ..... 34
Tablo 18: UKİP (Ulusal Kalıntı İzleme Programı) Çalışmaları ..... 35
Tablo 19: 2025 Yılı KKYDP Ekonomik Yatırımlar Kapsamında Hibe Sözleşmesi İmzalan Projelerin Dağılımı ..... 40
Tablo 20: 2025 Yılı KKYDP(Altyapı) Kapsamında Hibe Sözleşmesi İmzalan Projelerin Dağılımı ..... 40
Tablo 21: Düzce İli Tarımsal Örgütlerin Dağılımı ..... 41
Tablo 22: TARSİM Kapsamında Yapılan Tarım Sigortaları ..... 43
Tablo 23: TARSİM Kapsamında Yapılan Ödemeler (TL) ..... 43
Tablo 24: CİMER Aracılığıyla Yapılan Başvuru Sayıları ..... 47
Tablo 25: Düzce İli Mera Tespit, Tahdit, Tahsis Çalışmaları ..... 48
Tablo 26: Düzce İli 2025 Yılı Tarım ve Orman Müdürlüğü Bütçe Giderleri Tablosu ..... 51
Tablo 27: Düzce İli 2025 Yılı Tarım ve Orman Müdürlüğü Kurumsal Yatırım Değerlendirmesi (TL) ..... 52
Tablo 28: Düzce İli 2025 Yılı Tarım ve Orman Müdürlüğü 2025 Yılı Yatırımları (TL) ..... 53
Tablo 29: Bina Varlığı İlçelere Göre Dağılım ..... 61
Tablo 30: Araç Durumu İlçelere Göre Dağılım ..... 61

Tablo 31: Teknolojik Kaynakların İlçelere Göre Dağılımı (adet) ..... 63
Tablo 32: Personelin Hizmet Sınıflarına Göre İlçelere Dağılımı ..... 64

## ŞEKİLLER

Şekil 1: Düzce İli Siyasi Haritası ..... 12

# İL MÜDÜRÜ SUNUŞU

Gıdaya erişimin güvenli, sürekli ve sağlıklı biçimde sağlanması, günümüz dünyasında stratejik bir öncelik haline gelmiştir. Bu sürecin temelini oluşturan tarım sektörü; toprak, su ve doğal kaynakların korunmasını esas alan bir anlayışla ele alındığında hem bugünün ihtiyaçlarına hem de gelecek kuşakların beklentilerine cevap verebilecek bir yapı kazanmaktadır.

Düzce ili; verimli tarım arazileri, fındık başta olmak üzere güçlü bitkisel üretim yapısı, gelişen hayvancılık faaliyetleri, su ürünleri potansiyeli ve zengin doğal kaynakları ile tarım ve hayvancılık açısından önemli bir üretim merkezidir. Sahip olunan bu potansiyel, doğru planlama ve etkin uygulamalarla il ve ülke ekonomisine daha yüksek katma değer sağlayabilecek niteliktedir.

İlimizde tarım ve hayvancılık; yalnızca üretim faaliyeti olarak değil, istihdamdan sanayiye, ulaşımdan kırsal yaşamın sürdürülebilirliğine kadar pek çok alanla doğrudan ilişkili bir yapı arz etmektedir. Bu nedenle tarımsal faaliyetler; kamu kurumları, yerel yönetimler, üniversiteler, sivil toplum kuruluşları ve özel sektörün ortak sorumluluk alanı olarak ele alınmaktadır. İl Müdürlüğümüz, bu çok paydaşlı yapı içerisinde koordinasyonu güçlendiren bir anlayışla çalışmalarını sürdürmektedir.

Günümüzde ve gelecekte tarım sektörünü etkilemesi öngörülen iklim değişikliği, su kaynaklarının azalması ve maliyet artışları gibi riskler karşısında; üretim planlaması, suya duyarlı tarım uygulamaları, kayıtlılık ve sürdürülebilirlik ilkeleri temel yol haritamızı oluşturmaktadır. Bu anlayışla, Düzce tarımının rekabet gücünü artıracak yapısal adımlar kararlılıkla atılmaktadır.

Cumhurbaşkanımız Sayın Recep Tayyip ERDOĞAN'ın liderliğinde, Tarım ve Orman Bakanımız Sayın İbrahim YUMAKLI'nın politikaları ve Sayın Valimizin destekleriyle; planlı, dirençli ve gelişime açık bir tarım sektörü oluşturulması hedeflenmektedir. Aynı zamanda kırsal alanlarda yaşam kalitesinin yükseltilmesi ve üreticilerimizin refah düzeyinin artırılması öncelikli amaçlarımız arasında yer almaktadır.

İl Müdürlüğümüz, bugüne kadar olduğu gibi önümüzdeki dönemde de sorumluluk alanındaki faaliyetleri kararlılık ve özveriyle sürdürmeye devam edecektir. Bu anlayışla hazırlanan 2025 Yılı Düzce İl Tarım ve Orman Müdürlüğü İdare Faaliyet Raporu'nu kamuoyunun bilgisine sunar; çalışmalarımıza katkı sağlayan tüm personelimize teşekkür ederim.

Esra UZUN
Düzce İl Tarım ve Orman Müdürü

# I) GENEL BİLGİLER

## A. MİSYON VE VİZYON

Tarım ve Orman Bakanlığı 2024-2028 Plan döneminde;

**Misyonumuz;**

"Tarım, orman ve su kaynakları ile doğal ekosistemleri koruyarak verimli ve sürdürülebilir tarımsal üretimi, yeterli ve güvenilir gıdaya erişimi ve kırsal kalkınmayı sağlamak amacıyla politikalar belirlemek ve uygulamak"

**Vizyonumuz;**

"Türkiye Yüzyılında; tarım, orman ve su kaynaklarında sürdürülebilir ve güvenli bir gelecek"

**Temel Değerlerimiz;**

- Bilimsellik
- Erişilebilirlik
- Kayıtlılık, saydamlık, hesap verebilirlik ve güvenilirlik
- Sürdürülebilirlik
- Verimlilik ve kalite
- Hizmet ve paydaş odaklılık
- Ulusal stratejilere uyumluluk
- İşbirliğine açıklık ve katılımcılık
- Yetkinlik
- Tarımsal üretimi artırmak için sektöre yatırım

olarak belirlenmiştir.

## B. YETKİ, GÖREV VE SORUMLULUKLAR

İl Müdürlüğümüz Bakanlığımızın Taşra Teşkilatının, Görevleri, Çalışma Usul ve Esasları Hakkında Yönergesi kapsamında,

- Gıda ve Yem Şube Müdürlüğü
- Bitkisel Üretim ve Bitki Sağlığı Şube Müdürlüğü
- Hayvan Sağlığı ve Yetiştiriciliği Şube Müdürlüğü
- Balıkçılık ve Su Ürünleri Şube Müdürlüğü
- Arazi Toplulaştırma ve Tarımsal Altyapı Şube Müdürlüğü
- Çayır, Mera ve Yem Bitkileri Şube Müdürlüğü
- Kırsal Kalkınma ve Örgütlenme Şube Müdürlüğü
- Koordinasyon ve Tarımsal Veriler Şube Müdürlüğü
- İdari ve Mali İşler Şube Müdürlüğü

olmak üzere 9 şube müdürlüğü tarafından iş ve işlemlerini yürütmektedir.
Düzce ilinde hizmetler merkez ve 7 ilçe teşkilatınca il genelinde yürütülmektedir.

<u>İl Müdürlüğümüzün görev tanımı,</u>
a) İl genelinde tarımsal envanteri oluşturmak, ilin tarımsal üretim kapasitesini mevcut teknik ve teknolojik imkânlar çerçevesinde tespit etmek,
b) İl düzeyinde tarımsal yayım programlarını hazırlamak, hazırlanan yayınların kurum personeline, üreticilere ve tüketicilere ulaştırılmasını sağlamak,
c) Doğal kaynakların korunması ve sürdürülebilirliğe yönelik çevre dostu uygulamalar ile yeni bilgi ve teknolojilerin üreticilere aktarılmasını sağlamak, bu kapsamda tarımsal yayım programlarını hazırlamak ve uygulanması için üretici, üretici örgütleri, üniversiteler ve özel sektörle iş birliği yapmak,
ç) Araştırma kuruluşları ve merkeze bağlı ilgili birimlerle koordinasyon içinde uygulamaya yönelik deneme ve demonstrasyon çalışmalarını planlamak ve yürütmek,
d) İl genelinde çiftçilerin karşılaştığı sorunları tespit ederek ilgili araştırma enstitülerine iletmek, geliştirilen çözüm önerilerinin üreticilere ulaştırılmasını sağlamak ve personelin hizmet içi eğitim faaliyetlerini koordine etmek,
e) Tarım ürünlerinin işlenmesi, değerlendirilmesi ve pazarlanmasına yönelik çalışmalara katkı sağlamak, bu amaçla tesis kurulmasına yönelik faaliyetlerde üreticileri ve girişimcileri yönlendirmek,
f) İlin tarım ürünlerine ait ekiliş, verim ve üretim tahminlerini yapmak; tarıma ilişkin her türlü istatistiki verinin zamanında ve düzenli şekilde toplanmasını sağlamak,
g) Hayvan ve bitki sağlığı ile gıda ve yem alanlarında il düzeyinde risk kriterlerini belirlemek, risk yönetimi esasları doğrultusunda değerlendirmeler yapmak ve gerekli koordinasyonu sağlamak,
ğ) Hayvan refahının sağlanması, salgın ve paraziter hastalıkların önlenmesi amacıyla il genelinde plan, program ve projeler hazırlamak; Bakanlıkça belirlenen uygulamaları il düzeyinde yürütmek, izlemek ve denetlemek,

h) İl sınırları içerisinde çözüme kavuşturulamayan hastalık, teşhis ve tedavi konularını ilgili araştırma merkezlerine ve Bakanlığa bildirmek, elde edilen sonuçlara göre gerekli tedbirleri almak,
ı) Suni tohumlama hizmetlerini yürütmek, soy kütüğü sisteminin yaygınlaştırılmasına yönelik il düzeyinde çalışmalar yapmak,
i) Bakanlığa bağlı hayvan sağlığına ilişkin hastane, klinik ve benzeri kuruluşların yönetimini sağlamak; özel sektör tarafından kurulacak tesislere mevzuat çerçevesinde izin vermek ve denetlemek,
j) Hayvan sağlığına ilişkin madde ve malzemelerin üretimi, satışı, ithalatı, ihracatı, taşınması ve muhafazasına ilişkin kayıtları tutmak; Bakanlıkça verilen yetkiler çerçevesinde izin, izleme, kontrol ve denetim faaliyetlerini yürütmek,
k) Özel sektör tarafından kurulacak suni tohumlama istasyonları ile damızlık yetiştirme işletmelerine Bakanlıkça belirlenen esaslar doğrultusunda izin vermek ve denetlemek,
l) İl genelinde uygulanan entegre ve münferit tarım ve kırsal kalkınma projelerinin gerektirdiği hizmetleri yürütmek; yeni projeler için ön etüt ve envanter çalışmalarını yapmak,
m) Projeye dayalı olarak kurulacak işletmelere ilişkin kredi taleplerini incelemek, uygun bulunanlar için gerekli proje ve çiftlik geliştirme çalışmalarını hazırlamak,
n) İl genelinde bitki ve hayvan sağlığına yönelik iç ve dış karantina hizmetlerini mevzuata uygun olarak yürütmek; resmi ve özel mezbaha ile kombinaları sağlık yönünden denetlemek; damızlık hayvanların sağlık kontrollerini yapmak ve uygun olmayanları enemek,
o) Bitkilere zarar veren hastalık ve zararlı organizmaların tespitini yapmak, mücadele ve koruma programlarını hazırlamak ve onaylanan programların uygulanmasını sağlamak,
ö) İl dahilinde faaliyet gösteren bitki koruma ürünleri, zirai mücadele alet ve makineleri, tohum ve gübre bayileri ile ilaçlama yapan gerçek ve tüzel kişileri denetlemek; gıda ve yem stoklarına ilişkin etüt ve envanter çalışmalarını yürütmek; yem fabrikaları ile gıda ve yem sanayii ürünlerinin mevzuata uygunluğunu kontrol etmek ve ihracat–ithalat işlemlerinin il düzeyindeki kısmını yürütmek,
p) Bitki, hayvan, gıda ve yem güvenilirliğini esas alarak tüketici ve halk sağlığını korumaya yönelik il düzeyinde tedbirler almak; Bakanlıkça belirlenen uygulamaları izlemek ve değerlendirmek, laboratuvarların belgelendirme, kayıt ve denetim işlemlerini yürütmek,
r) Su ürünleri ve su ürünleri kaynaklarının sürdürülebilir şekilde işletilmesi ve geliştirilmesine yönelik çalışmaları yürütmek; avcılık, yetiştiricilik, işleme, pazarlama, altyapı, kayıt, izleme, denetim ve cezai işlemleri mevzuat çerçevesinde gerçekleştirmek,
s) Mera tespit, tahdit, ıslah ve tahsis işlemlerini yürütmek; tarım arazilerinin korunması ve doğal afetlerden zarar gören çiftçilere yönelik destek çalışmalarında ilgili kurumlarla iş birliği yapmak,
ş) Projeler kapsamında kırsalda istihdamın artırılmasına yönelik el sanatlarının

geliştirilmesi, yaygınlaştırılması ve ürünlerin pazarlanmasını kolaylaştırıcı tedbirler almak,
t) Çiftçilerin kooperatif ve birlikler aracılığıyla örgütlenmesini teşvik etmek; bu amaçla etüt ve projeler hazırlamak, teknik ve yetki dahilinde mali destek sağlamak ve denetlemek,
u) Örnek çiftçi yetiştirilmesi amacıyla kadın çiftçiler ile çocuklar ve gençlere yönelik eğitim programları ve projeler uygulamak,
ü) Gıda, gıda katkı maddeleri ve gıda ile temas eden madde ve malzemelerle ilgili faaliyet gösteren işletmelerin kayıt, izin ve denetim işlemlerini yürütmek; ihracat ve ithalat işlemlerinin il düzeyindeki kısmını gerçekleştirmek,
v) Tohumluk üretimlerine ilişkin beyanname kabulü, tarla kontrolleri ve numune alma işlemlerini yapmak ve ilgili kuruluşlara göndermek,
y) Tohumluk piyasasına yönelik yetkilendirme faaliyetlerini yürütmek,
y) Tohumluk üreticileri ve bayilerinin kontrol ve denetimlerini yapmak,
z) Tohumluk, süs bitkileri, doğal çiçek soğanları ve kesme çiçeklere ilişkin ithalat ve ihracat işlemlerini yürütmek,
aa) Bakanlıkça yürütülen iç ve dış kaynaklı bitkisel üretim, hayvancılık, su ürünleri ve kırsal kalkınma projelerinin il ile ilgili kısımlarını uygulamak; hibelerin amacına uygun ve zamanında kullanılmasını izlemek ve kontrol etmek,
bb) Küresel iklim değişikliği, tarımsal çevre, kuraklık ve çölleşme konularında il düzeyinde çalışmalar yürütmek; 14/6/2005 tarihli ve 5363 sayılı Tarım Sigortaları Kanunu kapsamında tarım sigortalarının yaygınlaştırılmasına yönelik faaliyetler yapmak,
cc) Hayvan ıslahı çalışmalarını ve veri tabanı işlemlerini yürütmek; suni tohumlama kurslarını koordine etmek, izin vermek ve üretim merkezlerini denetlemek,
çç) Büyükbaş ve küçükbaş damızlık yetiştiriciliği yapan işletmelerin teknik denetimlerini gerçekleştirmek,
dd) Hayvancılık projelerine yönelik personel eğitimi ve bütçe ihtiyaçlarını belirlemek; ilin hayvansal üretim potansiyelini tespit etmek ve projeler geliştirmek,
ee) Projeye dayalı olarak kurulması planlanan hayvancılık işletmelerine ilişkin teknik yardım taleplerini değerlendirmek,
ff) İl genelinde faaliyet gösteren gübre ve toprak düzenleyicilerin üretim yerleri, bayileri ve depolarını mevzuat çerçevesinde denetlemek,
gg) Bakanlık tarafından il müdürlüklerine yetki devri yapılan gübreler için ithalat uygunluk belgelerini düzenlemek,
hh) İlde ilk defa faaliyete geçen gübre fabrikaları ve üretim yerlerine ilişkin lisans başvurularında uygunluk denetimleri yapmak ve raporları Bakanlığa sunmak,
ıı) Bitkisel, hayvansal ve su ürünleri üretimine ilişkin bilgi sistemlerinin kurulmasını ve etkin şekilde kullanılmasını sağlamak,
ii) Kayıt sistemlerine veri girişlerini yapmak ve kayıt sistemlerine dayalı destekleme uygulamalarını yürütmek,
jj) Tarımsal üretimi artırmaya, geliştirmeye ve maliyetleri düşürmeye yönelik

çalışmaları yürütmek; çiftlik muhasebe veri ağına ilişkin işlemleri yapmak,
kk) Toprak analiz sonuçlarına dayalı bilinçli gübre kullanımının yaygınlaştırılması amacıyla eğitim faaliyetleri düzenlemek,
ll) Toprak–bitki–sulama suyu analiz laboratuvarlarının yetkilendirilmesine ilişkin Bakanlıkça verilen görevleri yerine getirmek,
mm) Alternatif üretim tekniklerine yönelik eğitim, yayım ve denetim faaliyetlerini yürütmek ve Bakanlıkça verilen görevleri yerine getirmek,
nn) Sulamaya açılan alanlarda modern tarım tekniklerinin çiftçilere öğretilmesini ve yaygınlaştırılmasını sağlamak,
oo) Tarımsal girdilere ilişkin il ihtiyaçlarını belirlemek; tedarik ve dağıtım için ilgili kurum ve kuruluşlarla iş birliği yapmak,
öö) 8/9/2006 tarih ve 26283 sayılı Resmi Gazetede yayımlanan Tarımsal Yayım ve Danışmanlık Hizmetlerinin Düzenlenmesine Dair Yönetmelik kapsamında verilen görevleri yürütmek,
pp) İl döner sermaye işletmesine ilişkin iş ve işlemleri mevzuata uygun şekilde yürütmek,
rr) Toprak Koruma ve Arazi Kullanımı Kanunu kapsamında arazi düzenlemesi, toplulaştırma, sulama verimliliği ve tarla içi geliştirme hizmetlerini yürütmek,
ss) İl genelinde Bakanlığa bağlı kuruluşlardan merkezce talep edilen verileri toplayarak ilgili birimlere iletmek ve koordinasyonu sağlamak,
şş) İl yıllık yatırım ve bütçe tekliflerinin hazırlanması, uygulanması ve değerlendirilmesine yönelik çalışmaları yürütmek,
tt) Bakanlığın orta ve uzun vadeli strateji ve politikaları doğrultusunda il düzeyinde faaliyetleri yürütmek,
uu) Sivil savunma, afet, acil durum ve seferberlik hizmetlerini mevzuata uygun şekilde yürütmek,
üü) Kırsal alanda yaşayan kadınların tarımsal üretime katılımını ve istihdamını artırmaya yönelik çalışmalar yapmak, projeler geliştirmek ve uygulamak,
vv) İlçe müdürlüklerinin bulunmadığı yerlerde bu Yönergede belirtilen görevleri yerine getirmek,
yy) Mevzuatla verilen diğer görevler ile Bakanlık ve Vali tarafından verilen görevleri yürütmek.

## C. İDAREYE İLİŞKİN BİLGİLER

### 1. İlin Genel Tarımsal Görünümü

Şekil 1: Düzce İli Siyasi Haritası

**Resim 1: http://cografyaharita.com/haritalarim/4l_duzce_ili_haritasi.png**

- Nüfus (2024 TÜİK) : 412.344 kişi
- Yüzölçümü : 2.490.000 dekar
  - Orman Alanı *(TÜİK)* : 1.332.030 dekar(Yüzölçümünün % 53'Ü)
  - Toplam Tarım Alanı *(TÜİK)* : 752.680 dekar (Yüzölçümünün %30'u)
  - Çayır-Mera Alanı *(TÜİK)* : 20.170 dekar (Yüzölçümünün %1'i)
  - Sulamaya Açılan Alan *(DSİ)* : 10.000 da
- Gayri Safi Yurt İçi Hasıla *(TÜİK)* : 185,7 Milyar TL
- Tarımsal Hâsıla *(TÜİK)* : 9.897 milyon TL
- İhracat *(TÜİK)* : 16 milyar TL *(Yıllık)*
- Tarımsal İhracat *(TÜİK)* : 568 Milyon TL *(Yıllık)*

## 2. Teşkilat Yapısı

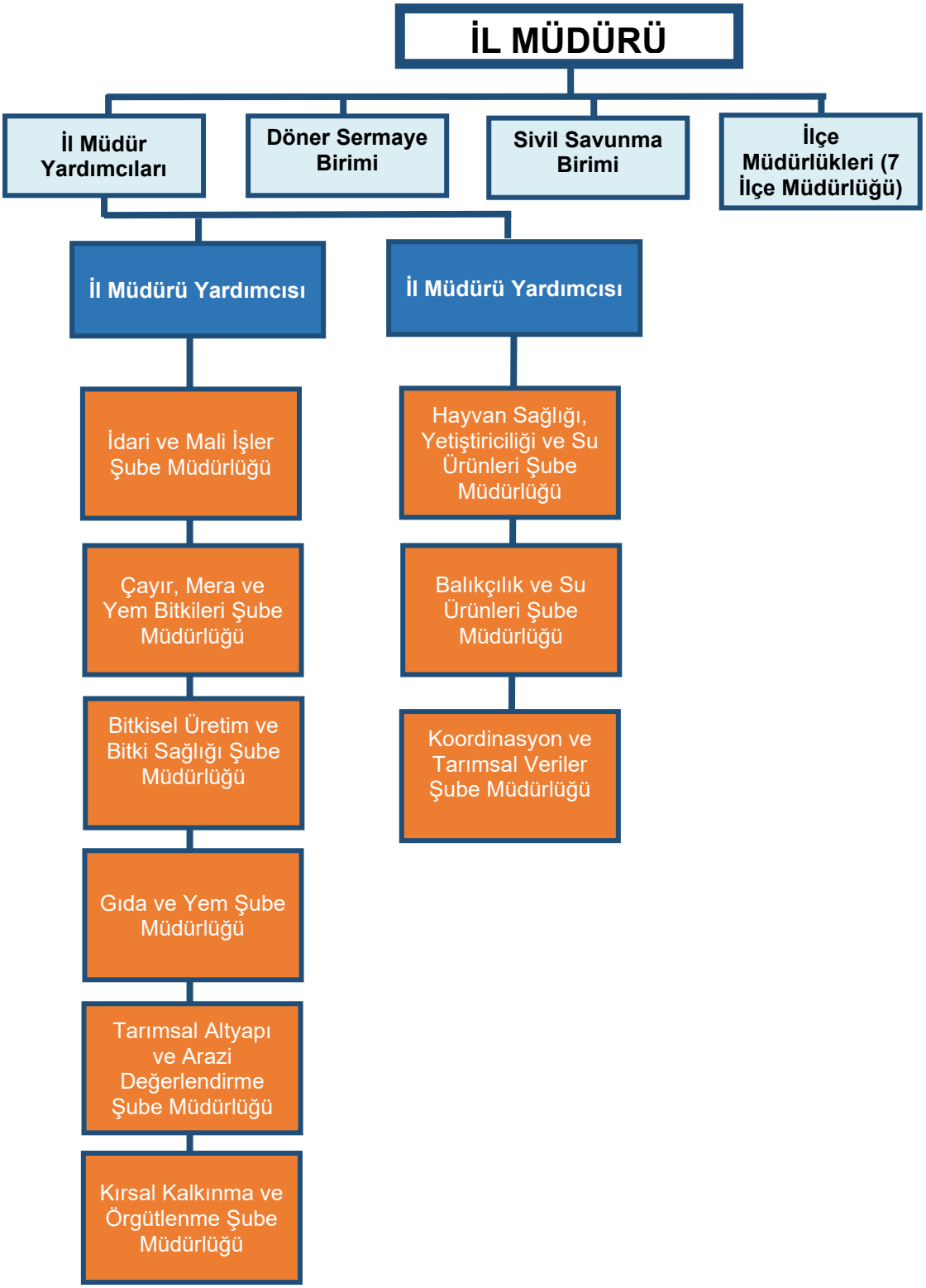

## 3. Fiziksel Yapı

İl Müdürlüğümüzün merkezde 2, ilçelerde 7 adet olmak üzere toplam 9 adet hizmet binası bulunmaktadır. Ayrıca Merkezde 1 adet Lojman ve Akçakoca İlçesinde 1 adet Su Ürünleri Binası bulunmaktadır.

Tablo 1: Bina Varlığı

| Kurum | Adet | m² | Yapım Yılı | Mülkiyeti Kime Ait |
|---|---|---|---|---|
| **İl Müdürlüğü** | Ana Hizmet Binası | 1050 | *1998* | Hazine |
| | Ek Hizmet Binası | 450 | 1984 | Hazine |
| | Lojman | 104 | 1984 | Hazine |
| **İlçeler Toplam *** | Hizmet Binası | 7 | | |
| | Su Ürünleri Binası | 1 | | |

Kaynak: (Taşınır Kayıt ve Yönetim Sistemi-TKYS)
* İlçelere göre dağılım Ek Tablolar (Tablo 29) içerisinde verilmektedir.

İl Müdürlüğümüzün merkezde 10, ilçelerde 13 adet olmak üzere toplam 23 adet hizmet aracı bulunmaktadır. Ayrıca 10 adet kiralık aracımız bulunmaktadır.

Tablo 2: Araç Durumu

| | Hizmet Aracı Sayısı | | | | |
|---|---|---|---|---|---|
| | Envanter | | Kiralama | Geçici Tahsis | Toplam |
| | Model Yılı | Adet | | | |
| **İl Müdürlüğü** | | | | | |
| **Binek** | 2023 | - | 1 | - | 1 |
| **Binek** | 2016 | 1 | - | - | 1 |
| **Binek** | 2000 | 1 | - | - | 1 |
| **Panelvan** | 2021 | - | 3 | - | 3 |
| **Panelvan** | 2023 | 1 | - | - | 1 |
| **Panelvan** | 2014 | 1 | - | - | 1 |
| **Panelvan** | 2013 | 2 | - | - | 2 |
| **Pikap** | 2014 | 1 | - | - | 1 |
| **Pikap** | 2012 | 1 | - | - | 1 |
| **Minibüs** | 2013 | 1 | - | - | 1 |
| **Minibüs** | 2017 | 1 | - | - | 1 |
| **İlçeler Toplam *** | | 13 | 6 | | 19 |
| **Genel Toplam** | | **23** | **10** | | **33** |

Kaynak: (Taşınır Kayıt ve Yönetim Sistemi-TKYS, İl Müdürlüğü Kayıtları vb.)
* İlçelere göre dağılım Ek Tablolar (Tablo 30) içerisinde verilmektedir.

## 4. Teknoloji ve Bilişim Altyapısı

İl Müdürlüğümüz merkez ve ilçelerde sahip olduğu donanım araçlarına ve teknolojik kaynaklara ilişkin veriler aşağıdaki tabloda yer almaktadır.

Tablo 3: Teknolojik Kaynaklar (adet)

| Malzemenin Adı | Merkez | İlçeler Toplam* | Genel Toplam |
|---|---|---|---|
| Masaüstü Bilgisayar | 78 | 80 | 158 |
| Dizüstü Bilgisayar | 45 | 30 | 75 |
| Tablet Bilgisayar | 7 | 4 | 11 |
| Yazıcı | 49 | 65 | 114 |
| Faks | 2 | 4 | 6 |
| Fotokopi Makinesi | 6 | 9 | 15 |
| Projeksiyon Cihazı | 3 | 8 | 11 |
| Tarayıcı | 3 | 7 | 10 |
| Telefon | 70 | 27 | 100 |
| Modem | 2 | 3 | 5 |
| Fotoğraf Makinesi | 6 | 3 | 9 |
| Kamera (Güvenlik kameraları dahil) | 25 | 9 | 34 |
| Video | 0 | 0 | 0 |
| Yazılım Lisansı | 0 | 0 | 0 |
| Yedekleme Cihazı | 7 | 0 | 7 |
| Santraller | 2 | 0 | 2 |
| TV | 5 | 0 | 5 |
| Drone | 5 | 0 | 0 |
| Klima | 13 | 0 | 0 |
| Jeneratör | 4 | 0 | 0 |

Kaynak: (Taşınır Kayıt ve Yönetim Sistemi-TKYS)
* İlçelere göre dağılım Ek Tablolar (Tablo 31) içerisinde verilmektedir.

## 5. İnsan Kaynakları

İl genelinde 185 kişi memur 26 kişi işçi ve 27 Kişi 4/B sözleşmeli personel görev yapmaktadır.

Tablo 4: Personelin Hizmet Sınıflarına Göre Dağılımı

| ÜNVAN | Merkez | İlçeler Toplam* | Genel Toplam |
|---|---|---|---|
| İl Müdürü | 1 | - | 1 |
| İl Müdür Yardımcısı | 2 | - | 2 |
| Şube Müdürü | 8 | - | 8 |
| İlçe Müdürü | - | 7 | 7 |
| AVH | - | - | - |
| GİH | 9 | 4 | 13 |
| THS | 70 | 45 | 115 |
| SHS | 18 | 19 | 37 |
| YHS | 2 | 1 | 3 |
| 4/B Sözleşmeli | 4 | 23 | 27 |
| İşçi | 22 | 3 | 25 |
| Hizmet Alımı (Şoför vb.) | - | - | - |
| **Toplam** | 136 | 102 | 238 |

AVH: Avukatlık Hizmetleri Sınıfı, GİH: Genel İdare Hizmetleri Sınıfı, SHS: Sağlık Hizmetleri ve Yardımcı Sağlık Hizmetleri Sınıfı, THS: Teknik Hizmetler Sınıfı, YHS: Yardımcı Hizmetler Sınıfı
Kaynak: (Personel Bilgi ve Yönetim Sistemi-PBYS)
* İlçelere göre dağılım Ek Tablolar (Tablo 32) içerisinde verilmektedir.

## 6. Yönetim ve İç Kontrol Sistemi

5018 sayılı Mali Yönetim ve Kontrol Kanunu ile Hizmetlerinin Sunumunda Uyulacak Usul ve Esaslara İlişkin Yönetmelik kapsamında, kurumumuz tarafından sunulan bütün hizmetler ve bu hizmetlerin standartları belirlenmiştir. İç Kontrol Standartları Tebliği kapsamında, İç Kontrol Sisteminin oluşturulması , izlenmesi ve geliştirilmesi için yeni birim risk ekibi oluşturularak Bakanlığımız Strateji Geliştirme Başkanlığına bildirilmiştir. Bakanlığımız Risk Eylem planında belirlenen iyileştirme stratejilerinin takvime uygun olarak İç Kontrol Sistemine giriş yapılmıştır.

- İl Müdürlüğümüzde 2025 yılında 25 risk mevcut olup 25 risk devam etmektedir.
- Kamu İç Kontrol Standartlarına Uyum Eylem Planında yer alan eylemlerden 7 uyum sağlanmıştır. Haziran ve Aralık aylarında Uyum Eylem Planın uygulama sonuçlarının izlenmesi yapılarak Strateji Geliştirme Başkanlığına raporlanmıştır.
- Haziran ve Aralık aylarında İç Kontrol Sistemi Soru Formu doldurularak Strateji Geliştirme Başkanlığına gönderilmiştir.
- Personel görev tanımlarına ilişkin revizyon çalışmaları devam etmektedir.
- İl Müdürlüğümüzde 2025 Yılında denetim gerçekleştirilmiş olup denetim sonucunda 5 tespit/öneri yer almaktadır. Söz konusu tespitler için yapılacak faaliyetler denetim birimine bildirilmiştir.
- İç kontrol sistemi hakkında eğitim verilmemiştir.
- İç Kontrol Sistemi Değerlendirme Raporu Strateji Geliştirme Başkanlığına gönderilmiştir.

# II) FAALİYETLERE İLİŞKİN BİLGİ VE DEĞERLENDİRMELER

## A. SUNULAN HİZMETLER

### 1. Gıda ve Yem Şube Müdürlüğü

#### 1.1. Gıda Denetim ve Denetçi Sayıları

2025 yılı içerisinde 9.189 gıda 308 yem denetimi olmak üzere toplam 9.497 denetim, 30 kontrol görevlisiyle gerçekleştirilmiştir.

#### 1.2. Gıda Üretim, Gıda Satış, Toplu Tüketim ve Yem İşletme Sayıları

İl genelinde 4.692 işletme bulunmakta olup işletmelerin dağılımları aşağıdadır.

Tablo 5: Düzce Gıda Üretim, Gıda Satış, Toplu Tüketim ve Yem İşletme Sayıları

| İLÇELER | Satış toplu tüketim İşletme Sayıları | Yem işletme sayıları | Üretim işletme sayıları | Diğer işletmeler | Toplam işletme sayıları |
|---|---|---|---|---|---|
| Merkez ilçeler | 2.330 | 101 | 312 | 103 | 2.846 |
| Diğer ilçeler | 1.511 | 65 | 158 | 112 | 1.846 |
| TOPLAM | 3.841 | 166 | 470 | 215 | 4.692 |

#### 1.3. Konularına Göre Denetim Sayıları

İl genelinde denetim çalışmaları kapsamında 9.497 denetim hizmeti yürütülmüştür.

Tablo 6: Konularına Göre Denetim Sayıları

| Denetim Sebebi | Denetim Sayısı |
|---|---|
| Alo 174 Gıda Hattı | 494 |
| Bakanlık/İl/UKİP Yıllık Numune Alma Planı | 81 |
| CİMER | 84 |
| Rutin Denetim | 6.389 |
| İhracat Denetimi | 274 |
| İzlenebilirlik Denetimi | 8 |
| Onay/Şartlı Onay/Kayıt Denetimi | 31 |
| Takip Denetimi | 63 |
| Yem Denetimi(rutin) | 308 |
| Diğer | 1.765 |

#### 1.4. Olumlu/Olumsuz Numune Sayıları

2025 yılı içerisinde gerçekleştirilen denetimler kapsamında 185 adet gıda numunesi alınmış olup, yapılan analizler sonucunda 23 numunenin mevzuata aykırı olduğu tespit edilmiştir. Aynı dönemde 73 adet yem numunesi alınmış, bunların 6 adedinin olumsuz sonuçlandığı belirlenmiştir.

### 1.5. İdari Para Cezaları

2025 yılı içerisinde gıda ve yem işletmelerinde gerçekleştirilen denetimler kapsamında 143 işletmeye toplam 10.474.375,00 TL tutarında idari para cezası uygulanmıştır. Taklit Tağşişten yayınlanan işletme yoktur.

### 1.6. İthalat ve İhracat Rakamları

2025 yılında 21.040 ton ürün ihraç edilmek üzere 980 adet sağlık sertifikası düzenlenmiştir.

### 1.7. Tütün ve Alkol Verileri

İl genelinde tütün ve alkol satan iş yerlerine toplam 1.314 belge düzenlenmiştir. 2025 yılında 19 adet ekspertiz raporu, 5 adet değerlendirme raporu düzenlenmiştir. Savcılık talimatı gereği alkol/alkollü içki şüphesiyle 232 adet numune alınmıştır.

Tablo 7: Tütün ve Alkol İşlem Dağılımı

| **İl Genelinde Tütün Ve Alkol Satan İş Yerleri** | **Verilen Belge Sayısı** |
|---|---|
| Perakende alkollü içki satıcısı | 152 |
| Perakende tütün satıcısı | 1077 |
| Nargilelik tütün mamulü sunum uygunluk belgesi | 9 |
| Alkollü içki toptan satıcısı | 3 |
| Etil alkol ve metanol toptan satıcısı | - |
| Tütün mamulü toptan satıcısı | 6 |
| Açık içki satıcısı | 67 |
| **Toplam** | **1.314** |

### 1.8. Okullarda Eğitim Verilen Öğrenci Sayıları

2025 yılında Dünya Gıda Günü kapsamında okullarda düzenlenen eğitim faaliyetleriyle 1.134 öğrenciye, gıda okuryazarlığı, gıda güvenliği ve gıda israfının önlenmesi konularında eğitim verilmiştir.

### 1.9. Diğer Faaliyetler

Güvenilir gıdanın temini ve halk sağlığının korunması amacıyla, il genelinde çeşitli eğitim ve bilgilendirme faaliyetleri yürütülmüştür. Bu kapsamda, süt hijyeninin sağlanması ve çiğ sütün kalitesinin artırılması amacıyla yetiştiricilere yönelik süt hijyeni ve sağım uygulamaları konularında eğitimler düzenlenmiştir. Gıda israfının önlenmesi ve gıda okuryazarlığının artırılması amacıyla, özellikle öğrenciler başta olmak üzere farklı hedef gruplara yönelik bilgilendirme ve eğitim faaliyetleri gerçekleştirilmiştir. Dünya Gıda Günü kapsamında düzenlenen etkinlikler çerçevesinde, il genelindeki okullarda öğrencilere yönelik farkındalık çalışmaları

yapılmış; bu kapsamda simit ve meyve suyu dağıtımı gerçekleştirilerek sağlıklı ve güvenilir gıdanın önemi vurgulanmıştır.

## 2. Bitkisel Üretim ve Bitki Sağlığı Şube Müdürlüğü

### 2.1. Bitkisel Üretim Verileri ve Bitkisel Üretimde Öne Çıkan Ürünler

Tarla Bitkileri

İlimizde tarımı yapılan tarla grubu ürünlerin büyük bölümü; mısır (silaj ve dane), fiğ, yonca, İtalyan çimi, arpa, yulaf ve buğday gibi hayvancılık sektörünü doğrudan veya dolaylı olarak destekleyen ürünlerden oluşmaktadır. Yem bitkileri ağırlıklı bu ürün deseni içerisinde, çeltik, patates ve şeker pancarı gibi ürünler ise bitkisel üretimde çeşitlilik sağlayan tarla bitkileri olarak yer almaktadır.

Tablo 8: Düzce İli Tarla Bitkileri Verileri

| Ürün | 2023 | | 2024 | |
|---|---|---|---|---|
| | Alan (da) | Üretim (Ton) | Alan (da) | Üretim (Ton) |
| Mısır (Silaj) | 51.622 | 212.996 | 47.555 | 185.041 |
| Mısır (Dane) | 51.633 | 15.949 | 48.983 | 42.182 |
| Buğday | 8.968 | 1.757 | 8.215 | 2.050 |
| Fiğ | 6.751 | 6.287 | 6.053 | 4.387 |
| Yonca | 4.450 | 19.043 | 4.745 | 17.554 |
| Arpa | 3.023 | 539 | 3.102 | 663 |
| Çeltik | 2.158 | 1.565 | 2.190 | 1.681 |
| Yulaf (yeşil ot) | 1.823 | 1.825 | 1.858 | 1.351 |
| İtalyan Çimi | 411 | 1.001 | 470 | 989 |
| Patates | 351 | 520 | 326 | 458 |
| Şeker Pancarı | 272 | 1.836 | 282 | 2.035 |
| Mısır (Silaj) | 51.622 | 212.996 | 47.555 | 185.041 |
| Mısır (Dane) | 51.633 | 15.949 | 48.983 | 42.182 |
| **TOPLAM** | **131.462** | **263.318** | **124.772** | **259.697** |

Meyve

Düzce ilinde meyvecilik faaliyetleri, ilin iklim ve toprak yapısına uygun olarak çeşitlilik göstermektedir. Başta fındık olmak üzere çeşitli sert kabuklu ve yumuşak çekirdekli meyveler il tarımında önemli bir yer tutmakta, meyvecilik kırsal gelir ve tarımsal sürdürülebilirlik açısından stratejik bir üretim alanı olarak öne çıkmaktadır.

Tablo 9: Düzce İli Meyve Üretim Verileri

| Ürün | 2023 | | | 2024 | | |
|---|---|---|---|---|---|---|
| | Meyvelik Alanı (da) | Meyve Veren Ağaç Sayısı | Üretim (Ton) | Meyvelik Alanı (da) | Meyve Veren Ağaç Sayısı | Üretim (Ton) |
| Fındık | 632.465 | 31.623.250 | 66.647 | 634.352 | 32.253.084 | 95.470 |
| Ceviz | 1.615 | 32.357 | 323 | 1.515 | 32.294 | 689 |
| Kestane | 205 | 18.842 | 645 | 220 | 20.336 | 794 |
| Elma | 202 | 19.921 | 307 | 197 | 20.895 | 558 |
| Armut | 177 | 11.354 | 148 | 178 | 12.185 | 267 |
| Maviyemiş | 62 | 0 | 14 | 62 | 0 | 15 |
| Çilek | 60 | 0 | 109 | 72 | 0 | 137 |
| T. Hurması | 59 | 5.812 | 205 | 60 | 6.088 | 239 |
| Erik | 52 | 9.310 | 115 | 45 | 9.505 | 128 |
| Kivi | 49 | 3.539 | 125 | 49 | 3.814 | 133 |
| Diğer | 87 | 30.700 | 524 | 88 | 31.020 | 526 |
| **TOPLAM** | **635.033** | **31.775.006** | **69.162** | **636.838** | **32.389.221** | **98.956** |

Sebze

Düzce ilinde sebzecilik faaliyetleri, iklim koşulları ve su kaynaklarının elverişliliği sayesinde yaygın olarak yapılmaktadır. Açık alan ve örtü altı üretim birlikte yürütülmekte olup, sebzecilik yerel tüketimin karşılanması ve üretici gelirlerinin artırılması açısından önemli bir üretim kolu oluşturmaktadır. Uygulanan modern üretim teknikleri ve hastalık-zararlılarla mücadele çalışmalarıyla verim ve kaliteyi artırmaya yönelik faaliyetler sürdürülmektedir.

Tablo 10: Düzce ili Sebze Üretim Verileri

| Ürünler | 2023 | | 2024 | |
|---|---|---|---|---|
| | Alan (da) | Üretim (Ton) | Alan (da) | Üretim (Ton) |
| Kestane Kabağı | 2.050 | 8.249 | 3.850 | 9.893 |
| Lahana (karayaprak) | 1.221 | 2.247 | 1.175 | 2.170 |
| Biber | 698 | 1.030 | 754 | 1.364 |
| Taze Fasulye | 511 | 615 | 509 | 589 |
| Domates | 451 | 1.202 | 498 | 1.847 |
| Karpuz | 430 | 2.051 | 653 | 2104 |
| Ispanak | 341 | 345 | 326 | 322 |
| Marul | 334 | 613 | 343 | 777 |
| Lahana (beyaz) | 262 | 857 | 257 | 855 |
| Hıyar | 247 | 861 | 248 | 837 |
| Pırasa | 115 | 130 | 117 | 167 |
| Barbunya | 102 | 114 | 107 | 135 |
| Bamya | 102 | 24 | 97 | 31 |
| Soğan (taze) | 99 | 63 | 97 | 86 |
| Patlıcan | 95 | 158 | 107 | 248 |
| Maydanoz | 77 | 41 | 32 | 12 |
| Sarımsak (taze) | 25 | 13 | 25 | 17 |
| Bezelye (taze) | 0 | 0 | 81 | 61 |
| Mantar (kültür) | 16 | 595 | 16 | 595 |
| Diğer | 105 | 109 | 84 | 143 |
| **Toplam** | **7.281** | **19.317** | **9.376** | **22.253** |

## 2.2. Bitkisel üretim desteklemeleri

Tablo 11: Bitkisel Üretime Yönelik Destekleme Dağılımı

| Destekleme Adı | İşletme Sayısı | Destekleme Alanı (da) | Destekleme Tutarı (Tl.) |
|---|---|---|---|
| Mazot Gübre Desteği | 29.256 | 504.590,983 | 70.581.319,07 |
| Fındık Alan Bazlı Desteği | 27.319 | 420.370,557 | 71.462.994,69 |
| Yem Bitkileri Desteği | 397 | 12.485,733 | 2.329.314,6 |
| Hububat Baklagil ve Dane Mısır Fark Desteği | 472 | 13.041,214 | 1.309.251,46 |
| Organik Tarım Desteği | 361 | 10.435,974 | 1.368.319,23 |
| İyi Tarım Uygulamaları Desteği | 50 | 1.379,904 | 120.365,65 |
| Katı Organik Organomineral Gübre Desteği | 862 | 14.160,539 | 566.421,56 |
| Sertifikalı Tohum Kullanım Desteği | 37 | 805,081 | 52.330,35 |
| **2024 yılı üretim sezonuna ait ve 2024 yılında ödemesi yapılan toplam desteklemeler** | | | **147.790.316,61** |

## 2.3. Organik Tarım ve İyi Tarım Uygulamaları

Organik Tarım Faaliyetleri

Organik Tarım (OT) faaliyetleri kapsamında ilimiz genelinde 135 adet üretici denetimi ve 12 adet piyasa denetimi gerçekleştirilmiştir. Organik tarım uygulamalarının yaygınlaştırılması amacıyla 5 adet eğitim toplantısı düzenlenmiş olup, bu toplantılara toplam 155 üretici katılım sağlamıştır. Organik Tarım Numune Programı kapsamında 30 adet fındık numunesi alınarak analize gönderilmiş, yapılan analizler sonucunda numunelerin tamamının olumlu olduğu tespit edilmiştir.

Organik Tarımın Yaygınlaştırılması ve Kontrolü Projesi kapsamında yürütülen "Düzce Organik Ürün Üretiyor, İstanbul Temiz Su Tüketiyor" Projesi çerçevesinde, Yığılca ilçesinde fındık üretiminde 55 üretici ile 1.202,52 dekar alanda çalışmalar tamamlanmıştır. Projenin toplam bütçesi 316.800,00 TL'dir. Organik Fındık Projesi kapsamında ise Akçakoca ilçesinde 29, Gölyaka ilçesinde 19 olmak üzere toplam 48 üretici ile 1.405,42 dekar alanda uygulama gerçekleştirilmiş olup, projenin toplam bütçesi 303.879,00 TL olarak gerçekleşmiştir.

İlimizde yürütülen tüm organik tarım projelerinde, üreticilere yönelik Kontrol ve Sertifikasyon Kuruluşu (KSK) hizmet alımı desteği sağlanmıştır.

Tablo 12: Organik Bitkisel Üretim Verileri

| Ürün Adı | Ürün Statüsü | İl Adı | İlçe Adı | Çiftçi Sayısı Toplamı | Üretim Alanı(da) Toplamı | Üretim Miktarı (kg)Toplamı |
|---|---|---|---|---|---|---|
| Armut | Geçis 1 | Düzce | Akçakoca | 1 | 5 | 5 |
| Aronya | Geçis 2 | Düzce | Kaynaşlı | 1 | 1,626 | 2430 |
| Böğürtlen | Organik | Düzce | Çilimli | 1 | 3 | 1800 |
| Çayır Otu | Geçis 1 | Düzce | Akçakoca | 2 | 15,769 | 3005,196 |
| Ceviz | Organik | Düzce | Merkez | 1 | 0,475 | 95 |
| Elma | Organik | Düzce | Merkez | 2 | 5,8 | 4550 |
| Fasulye | Geçis 1 | Düzce | Akçakoca | 1 | 1,144 | 57,2 |
| Fındık | Geçis 1 | Düzce | Akçakoca | 59 | 708,546 | 132872,486 |
| Fındık | Geçis 1 | Düzce | Cumayeri | 1 | 15,838 | 3167,6 |
| Fındık | Geçis 1 | Düzce | Gölyaka | 2 | 17,076 | 1709 |
| Fındık | Geçis 1 | Düzce | Merkez | 1 | 7,18 | 359 |
| Fındık | Geçis 1 | Düzce | Yığılca | 13 | 104,71 | 10243,869 |
| Fındık | Geçis 1 | Düzce | Akçakoca | 3 | 10,595 | 2119 |
| Fındık | Geçis 2 | Düzce | Akçakoca | 80 | 1398,487 | 211568,455 |
| Fındık | Geçis 2 | Düzce | Gölyaka | 19 | 383,401 | 39150 |
| Fındık | Geçis 2 | Düzce | Merkez | 7 | 67,164 | 9689,55 |
| Fındık | Geçis 2 | Düzce | Yığılca | 24 | 336,463 | 33592,5 |
| Fındık | Geçis 2 | Düzce | Akçakoca | 1 | 4,281 | 856,2 |
| Fındık | Geçis 3 | Düzce | Akçakoca | 52 | 1087,064 | 230728,471 |
| Fındık | Geçis 3 | Düzce | Cumayeri | 1 | 16,154 | 3230,8 |
| Fındık | Geçis 3 | Düzce | Merkez | 4 | 5,976 | 1108,25 |
| Fındık | Geçis 3 | Düzce | Yığılca | 21 | 284,38 | 29090,2 |
| Fındık | Organik | Düzce | Akçakoca | 289 | 8333,955 | 2239402,022 |
| Fındık | Organik | Düzce | Merkez | 18 | 304,894 | 51214,06 |
| Fındık | Organik | Düzce | Yığılca | 32 | 663,499 | 71320,925 |
| Kestane | Geçis 1 | Düzce | Akçakoca | 1 | 6,728 | 600 |
| Kestane | Organik | Düzce | Akçakoca | 2 | 5,687 | 0 |
| Üzüm Sofralık | Organik | Düzce | Merkez | 2 | 4,847 | 2423,5 |
| | | | **Toplam:** | 641 | 13799,739 | 3086388,284 |
| | | | **Mükerrer Olmayan Toplam Üretici Sayısı:** | 474 | | |

<u>İyi Tarım Faaliyetleri</u>

İyi Tarımın Yaygınlaştırılması ve Kontrolü Projeleri kapsamında yürütülen "İyi Tarımla Güvenilir Gıda Üretiyoruz, Geleceğimizi Güvence Altına Alıyoruz" projesi çerçevesinde; fındık ürününde 30 üretici ile 765,703 dekar alanda uygulama gerçekleştirilmiştir. Ayrıca İyi Tarım Uygulamaları ile Siyah Çeltik Projesi kapsamında, S.S. Çilimli Kadın Girişimi Üretim ve İşletme Kooperatifi bünyesinde 7 üretici ile 11,363 dekar alanda iyi tarım uygulamaları yürütülmüştür. Projeler kapsamında; İyi Tarım Uygulamaları için Kontrol ve Sertifikasyon Kuruluşu (KSK) hizmet alımı, iyi tarım uygulamalarında kullanılmak üzere gerekli malzemelerin

temini ile çeltik soyma makinesi alımı gerçekleştirilmiştir. İyi Tarım Uygulamaları yapan üreticilerimize toprak analizi hizmeti sağlanmıştır.

İyi Tarım Uygulamaları kapsamında 111 üreticiye eğitim verilmiş; 2025 yılı içerisinde 11 adet İTU piyasa denetimi gerçekleştirilmiştir. Ayrıca 36 adet üretici ile 1 adet müteşebbise yönelik İTU denetimi yapılmıştır. Bununla birlikte, organik tarım ve iyi tarım uygulamalarında farkındalık ve görünürlüğün artırılması amacıyla okullarda bilgilendirici etkinlikler düzenlenmiş ve eğitici materyal dağıtımı gerçekleştirilmiştir.

### 2.4. Bitkisel Üretimin Geliştirilmesine Yönelik Çalışmalar

Tarım ve Orman Bakanlığı tarafından 2025 yılında, Tarım Arazilerinin Kullanımının Etkinleştirilmesi Projeleri (TAKE) kapsamında, %75 Bakanlık – %25 Çiftçi katkılı olarak ilimizde aşağıdaki projeler uygulanmıştır:

Bal Kabağı Üretimini Geliştirme Projesi: 25 üreticiye toplam 9,7 kg tohum desteği sağlanmış olup, proje bütçesi 22.239,00 TL'dir.

Biber Üretimini Geliştirme Projesi: 99 üreticiye 42.768 adet fide dağıtılmış, proje bütçesi 653.606,00 TL olarak gerçekleşmiştir.

Domates Üretimini Geliştirme Projesi: 163 üreticiye 69.120 adet fide temin edilmiş olup, proje bütçesi 911.295,00 TL'dir.

Hıyar Üretimini Geliştirme Projesi: 102 üreticiye 42.768 adet fide desteği sağlanmış, proje bütçesi 658.734,00 TL'dir.

Kapya Biber Üretimini Geliştirme Projesi: 108 üreticiye 63.288 adet fide dağıtılmış, proje bütçesi 664.776,00 TL'dir.

Kestane Üretimini Geliştirme Projesi: 15 üreticiye 450 adet fidan temin edilmiş, proje bütçesi 147.712,00 TL'dir.

Kuru Fasulye Üretimini Geliştirme Projesi: 42 üreticiye 600 kg tohum desteği sağlanmış olup, proje bütçesi 60.600,00 TL'dir.

Marul Üretimini Geliştirme Projesi: 114 üreticiye 232.500 adet fide dağıtılmış, proje bütçesi 664.807,00 TL'dir.

Bu kapsamda yürütülen TAKE projelerinin toplam bütçesi 3.783.769,00 TL'dir.

Düzce İlinde Çeltik (Oryza sativa) Yetiştiriciliğinin Artırılması ve Coğrafi İşaretli Konuralp Pirincine Katkı Projesi kapsamında; 70 üreticiye 47.880 kg çeltik tohumu desteği sağlanmış olup, proje %60 Bakanlık – %40 Çiftçi katkılı olarak uygulanmış ve toplam bütçesi 2.366.096,00 TL olarak gerçekleşmiştir.

İl Müdürlüğümüz ve Düzce İl Özel İdaresi işbirliğinde, 2025 yılında, Kestane Üretimini Geliştirme Projesi kapsamında; 41 üreticiye 1.380 adet fidan desteği sağlanmış olup, proje %75 İl Özel İdaresi – %25 Çiftçi katkılı olarak uygulanmış ve toplam bütçesi 414.000,00 TL'dir.

Tarım ve Orman Bakanlığı Bitkisel Üretim Genel Müdürlüğü tarafından yürütülen "Bitkisel Üretimi Geliştirme Projesi'nin alt projesi olan "Alternatif Üretim Yöntemlerinin Geliştirilmesi Projesi" kapsamında; rüzgâr, fırtına ve benzeri

nedenlerle yıpranan sera örtülerinin yenilenmesi ve âtıl durumdaki seraların üretime kazandırılması amacıyla "Düzce İli Plastik Sera Örtülerinin Yenilenmesi Projesi" uygulanmıştır. Proje kapsamında 112 üreticiye, 156 adet farklı ölçülerde sera örtüsü temin edilmiş olup, uygulama %50 Bakanlık – %50 Çiftçi katkılı olarak gerçekleştirilmiş ve toplam bütçesi 1.764.512,00 TL olarak gerçekleşmiştir.

### 2.5. Bitki sağlığı ile Bitki Sağlığı Uygulama Programları

Fındık Entegre Mücadele çalışmaları kapsamında; 165 üreticiye ait toplam 2.100 dekar alanda, fındıkta külleme hastalığı, kahverengi kokarca, fındık kozalak akarı, fındık kurdu, yabancı otlar ve Amerikan beyaz kelebeği zararlısına karşı kimyasal mücadele uygulanmıştır.

Örtüaltı Entegre Mücadele kapsamında; 30 üreticiye ait 20 dekar alanda, domates mildiyösü, domates erken yaprak yanıklığı ve beyaz sinek zararlısına karşı kimyasal mücadele gerçekleştirilmiştir.

Mısır Entegre Mücadele çalışmaları çerçevesinde; 60 üreticiye ait 1.600 dekar alanda, yabancı ot, tel kurdu, bozkurt ve mısır sap kurdu zararlılarına karşı kimyasal mücadele uygulanmıştır.

Özel survey çalışmaları kapsamında, 1.000 dekar fındık alanında yürütülen Anoplophora chinensis (Turunçgil Uzun Antenli Böceği) surveylerinde herhangi bir zararlı tespit edilmemiş olup, bu nedenle mücadele çalışması yürütülmemiştir.

Sert çekirdekli meyve alanlarında, şarka virüsü (Plum pox virus) kontrolü amacıyla yürütülen survey ve makroskobik kontroller sonucunda hastalığa rastlanılmamıştır.

Mısır ekili alanlarda, Diabrotica virgifera (Batı Mısır Kurdu) zararlısına yönelik survey çalışmaları sürdürülmüş; 360 dekar alanda kurulan tuzaklarda herhangi bir böcek varlığı tespit edilmemiş olup, bitki koruma ürünü kullanılmamıştır.

Meyve ve orman alanlarında, Dryocosmus kuriphilus (Kestane Gal Arısı) zararlısına yönelik survey çalışmaları yürütülmüş; bölgede bulaşık olduğu tespit edilen zararlının biyolojik olarak baskı altına alınması amacıyla Torymus sinensis adlı doğal düşmanın salımı gerçekleştirilmiştir.

Pestisit kalıntısı ile mücadele çalışmaları kapsamında; Şube Müdürlüğümüz tarafından yürütülen hasat öncesi pestisit analizleri çerçevesinde 2 adet domates, 2 adet biber ve 2 adet salatalık olmak üzere toplam 6 adet numune alınarak analize gönderilmiş; analiz sonuçlarında herhangi bir limit üstü değere rastlanılmamıştır.

Ayrıca Bakanlığımızca, fındıkta önemli bir zararlı olan kahverengi kokarcanın popülasyonunun yoğun olduğu alanlarda yürütülen mücadele çalışmaları kapsamında;

- Mücadelede aktif görev alacak 450 kişiye Bitki Koruma Ürünleri Uygulayıcı Eğitimi verilerek belgelendirme yapılmıştır.

- Zararlının doğal düşman popülasyonunu artırmak ve ekonomik zarar eşiğinin altında tutulmasını sağlamak amacıyla 110 farklı lokasyonda toplam 35.000 adet Samurai arısı (Trissolcus japonicus) salımı gerçekleştirilmiştir.

- Zararlının popülasyon dinamiğini izlemek amacıyla 65 adet feromon tuzağı arazide aktif olarak kullanılmış ve yoğunluğun arttığı lokasyonlarda mücadele çalışmaları başlatılmıştır.

-Biyoteknik mücadele kapsamında, 8.500 adet feromon ve tuzak dağıtımı yapılmıştır.

-İl genelinde 946 eğitim toplantısı düzenlenmiş 17.553 üretici bilgilendirilmiştir.

-Kahverengi kokarca popülasyonunu azaltmak amacıyla 310 mahalle ve köyde çalışma yürütüldü. 73.000 metruk bina, ardiye ve samanlık ilaçlanmıştır.

-Kimyasal mücadele kapsamında, 2357 litre bitki koruma ürünü kullanılmıştır. 3383 litre biyosidal (halk sağlığı ilacı) kullanılmıştır.

-Bu kapsamda; İl Özel İdaresi bütçesinden biyosidal ürün, Tarım ve Orman Bakanlığı bütçesinden ise sağlık ilacı, bitki koruma ürünü, feromon, tuzak ve koruyucu malzemeler temin edilerek sahada etkin mücadele sağlanmıştır.

-İl Genelinde 1200 üreticimize Fındıkta Budama Eğitimi verilmiştir.

-Kahverengi Kokarca ile Mücadele kapsamında, 8.450.150,00 TL ödenek sağlanmıştır.

## 2.6. Bitkisel Üretime Yönelik Diğer Çalışmalar

Bitki Koruma Ürünleri ve Zirai Mücadele Alet ve Makineleri Bayii Hizmetleri

İlimiz genelinde 43 adet bitki koruma ürün bayisi, 1 adet bitki koruma toptancı bayisi faaliyet göstermektedir. 168 denetim yapılmıştır. 1 adet BKÜ bayisine cezai işlem uygulanmıştır. 2 adet ruhsatsız depo ve satış yerine idari para cezası uygulanmıştır. İlimiz genelinde 43 adet zirai mücadele alet ve makine bayisi faaliyet göstermektedir. 43 adet denetim yapılmıştır. İlimiz genelinde 49 adet tohumluk bayi faaliyet göstermektedir. 55 denetim yapılmıştır. İlimiz genelinde 88 adet gübre dağıtıcı bayisi faaliyet göstermektedir. 135 denetim yapılmıştır. İlimiz genelinde 12 adet süs bitkisi üreticisi faaliyet göstermektedir. 24 denetim yapılmıştır.

Tohumluk Birimi Çalışmaları

İlimizde, 217 da alanda sertifikalı buğday tohumu üretimi yapılmaktadır.

2025 Yılı içerisinde ilimizde tohumculuk sektöründe faaliyet gösteren 65 işletmeye 87 denetim yapılmıştır.

Tablo 13: Tohumculuk Çalışmaları Dağılımı

| Faaliyet Alanı | İşletme Sayısı | Denetim Sayısı | Numune Sayısı | Sonucu Uygun Numune Sayısı |
|---|---|---|---|---|
| Tohumluk Bayii | 49 | 55 | 1 | 1 |
| Tohum Üreticisi | 1 | 2 | | |
| Fidan Üreticisi | 3 | 6 | | |
| Süs Bitkisi Üreticisi | 12 | 24 | | |
| **TOPLAM** | 65 | 87 | 1 | 1 |

### 2.7. İthalat ve İhracat Rakamları

Bitkisel üretim ve bitki sağlığı hizmetleri kapsamında ihracata yönelik kontrol ve belgelendirme faaliyetleri titizlikle sürdürülmüş olup, ilimizden yapılan sevkiyatlarda fındık ve fındık ürünleri için 16.450 ton ürüne karşılık 1.152 adet, orman ürünleri için ise 21.998 ton ürüne karşılık 1.062 adet bitki sağlık sertifikası düzenlenerek dış ticaret süreçleri tamamlanmıştır.

### 2.8. ISPM Denetimleri

Uluslararası bitki sağlığı standartları kapsamında uygulanan ISPM-15 Ahşap Ambalaj Malzemeleri Isıl İşlem Programı doğrultusunda, ilimizde faaliyet gösteren 10 ısıl işlem fırını denetlenmiş olup yıl içerisinde toplam 20 denetim gerçekleştirilmiştir. Denetimlerde ısıl işlem süreçleri, işaretleme uygunluğu ve teknik kriterler mevzuat çerçevesinde kontrol edilmiştir.

## 3. Hayvan Sağlığı ve Yetiştiriciliği Şube Müdürlüğü

### 3.1. Hayvan Varlığı

İlimizde özellikle büyükbaş hayvancılık, ilimizde aile işletmeciliği şeklinde yürütülmekte; süt üretimi odaklı işletmeler ön plana çıkmaktadır. Küçükbaş hayvancılık ise daha sınırlı ölçekte olmakla birlikte, kırsal alanlarda tamamlayıcı bir üretim faaliyeti olarak sürdürülmektedir. Mevcut üretim yapısı, hayvancılığın ilimiz tarımı içerisinde destekleyici ve sürdürülebilir bir unsur olarak devam ettiğini göstermektedir.

Tablo 14: Düzce İli Hayvan Varlığı

| Yıllar | Sığır | Manda | Koyun | Keçi | Kanatlı | Arılı Kovan |
|---|---|---|---|---|---|---|
| 2025 | 52.293 | 2.462 | 17.775 | 1.096 | 7.802.134 | 56.698 |

Büyükbaş ve Manda Hayvancılığı Bakımından;

İlimizde büyükbaş hayvancılık, ağırlıklı olarak süt üretimine dayalı aile işletmeleri şeklinde yürütülmektedir. Bitkisel üretimden elde edilen yem kaynakları ve geliştirilen süt altyapısı ile büyükbaş hayvancılık il tarımı içerisinde önemli bir yer tutmaktadır.

Manda yetiştiriciliği bakımından ise ilimiz, Türkiye genelinde 19. sırada yer almakta olup, son yıllarda yürütülen projeler ve mera kullanımının etkinleştirilmesi çalışmalarıyla manda varlığının artırılmasına yönelik önemli bir potansiyel ortaya konulmaktadır.

Küçükbaş Hayvancılık Bakımından;

İlimizde küçükbaş hayvancılık, büyükbaş hayvancılığa kıyasla daha sınırlı ölçekte yapılmakta olup, özellikle kırsal kesimde tamamlayıcı bir üretim faaliyeti olarak sürdürülmektedir. Mevcut mera alanları ve yayla potansiyeli, küçükbaş hayvancılığın kontrollü ve sürdürülebilir şekilde geliştirilmesine imkân sağlayabilecek niteliktedir.

Kanatlı Hayvancılık (Etçi Broiler) Bakımından;

İlimiz, etçi broiler tavuk yetiştiriciliğinde ülke genelinde 13. sırada yer almakta olup, sözleşmeli üretim modeliyle faaliyet gösteren modern işletmeler sayesinde kanatlı hayvancılıkta önemli bir üretim merkezi konumundadır. Mevcut entegre tesisler ve lojistik avantajlar, ilimizin kanatlı hayvancılıkta süreklilik ve üretim kapasitesi açısından güçlü bir yapıya sahip olduğunu göstermektedir.

Arıcılık Bakımından;

İlimizde hayvancılık faaliyetleri büyükbaş, manda ve kanatlı hayvancılık ağırlıklı olarak sürdürülmektedir. Bununla birlikte arıcılık faaliyetleri yaygın olmamakla birlikte, mevcut üretim yapısı içerisinde yıllık 503 ton bal üretimi ile tarımsal üretime katkı sağlamaktadır.

### 3.2. İşletme Sayısı

İlimizde hayvancılık faaliyetleri ağırlıklı olarak süt sığırcılığı, besi sığırcılığı ve küçükbaş hayvancılık işletmeleri aracılığıyla yürütülmekte olup, sahip olunan işletme altyapısı ve üretim kapasitesi ile hayvancılık sektörü Düzce tarımının temel ve stratejik unsurlarından birini oluşturmaktadır.

Tablo 15: Düzce İli Tarımsal İşletmelerin Faaliyet Alanlarına Göre Dağılımı

| | **Sayısal** | **%** |
|---|---|---|
| Arıcılık Kayıt Sistemi (AKS) | 662 | 1,88 |
| Büyükbaş işletme (Türkvet) | 7.744 | 22,00 |
| Küçükbaş işletme (Türkvet) | 122 | 0,35 |
| Büyükbaş küçükbaş işletme (Türkvet) | 122 | 0,35 |
| Kanatlı | 408 | 1,16 |
| **Toplam işletme sayısı (ÇKS+hayvancılık)** | 35.196 | 100 |
| | | |
| Sadece bitkisel üretim yapan | 25.528 | |
| Sadece arıcılık yapan | 308 | |
| Sadece büyükbaş hayvanı olan | 4.249 | |
| Sadece küçükbaş hayvanı olan | | |
| Büyükbaş ve küçükbaş hayvancılığı beraber yapan | 66 | |
| Sadece hayvancılık yapan (bb+kb+kb ve bb beraber yapan) | 4.315 | |
| Sadece kanatlı | 222 | |
| Sadece b.bas+k.bas+kanati | 3 | |
| Sadece aks+kanatlı | 1 | |

### 3.3. Hayvancılık Desteklemeleri

Tablo 16: Hayvancılık Desteklemeleri

| **2002** | **2023** | **2024** | **2025** | **TOPLAM (2003- 2025)** |
|---|---|---|---|---|
| 13.729.147,00 | 25.257.981,00 | 44.027.063,00 | 29.460.497,00 | 209.301.670,00 |

### 3.4. Hayvansal Üretimi Geliştirilmesine Yönelik Yürütülen Projeler

Arıcılıkta Kolonilerin Güçlendirilmesi Projesi

İlimiz genelinde Arıcılık Kayıt Sistemine kayıtlı kadın ve 41 yaş altı genç üreticilere ait 230 arıcılık işletmesine, %6 arıcı katkı payı esas alınarak kovan sayıları oranında toplam 6 ton arı yemi dağıtımı gerçekleştirilmiştir. Bu kapsamda İl Özel İdaresi tarafından 250.000,00 TL, yerel katkı olarak 15.980,00 TL olmak üzere toplam 265.980,00 TL kaynak kullanılmıştır.

Çiğ Süt Altyapısının İyileştirilmesi Projesi (Toplama Merkezi)

Süt alanında faaliyet gösteren örgütün katılımıyla süt toplama merkezinin altyapı ve üstyapı çalışmalarının tamamlanarak hazır hale getirilmesi, paydaşlar tarafından üretilen sütlerin toplanmasına yönelik gerekli süt toplama ekipmanlarının temin edilmesi ile Gölyaka İlçesinde oluşturulacak süt toplama merkezi için 1 adet 5 tonluk süt soğutma tankının alımı ve kurulumu projenin ana faaliyetleri olarak belirlenmiştir. Proje kapsamında İl Özel İdaresi tarafından 788.850,00 TL, yerel katkı olarak 263.150,00 TL olmak üzere toplam 1.052.000,00 TL kaynak kullanılmıştır.

Manda Yetiştiriciliğinin Geliştirilmesi Projesi

İlimiz genelinde örgütlü 17 adet manda işletmesine, %33 yetiştirici katkı payı esas alınarak birer adet manda boğası verilmiştir. Bu kapsamda İl Özel İdaresi tarafından 465.749,00 TL, yerel katkı olarak 945.612,00 TL olmak üzere toplam 1.411.361,00 TL kaynak kullanılmıştır.

Süt Soğutma Tankı Destekleme Projesi

Süt üreticilerimizin günlük olarak elde ettikleri sütlerin daha uygun şartlarda muhafaza edilmesi, sütün kimyasal, fiziksel ve mikrobiyal açıdan kalitesinin artırılması amaçlanmıştır. Bu kapsamda ilimiz genelinde örgütlü 17 süt üreticisine, %25 üretici katkı payı esas alınarak 200 ve 500 litrelik süt soğutma tankları dağıtılmıştır. Proje çerçevesinde HAYGEM tarafından 973.500,00 TL, yerel katkı olarak 324.500,00 TL olmak üzere toplam 1.298.000,00 TL kaynak kullanılmıştır.

Kırsalda Bereket, Hayvancılığa Destek Projesi

Proje Bakanlığımız tarafından hayvancılık sektörünü desteklemek ve kırsaldaki aile işletmelerini güçlendirmek amacıyla hayata geçirilmiştir. Proje kapsamında, Hayvancılık Genel Müdürlüğü (HAYGEM) koordinasyonunda Tarım İşletmeleri Genel Müdürlüğü'ne (TİGEM) ait etçi ırk gebe damızlık büyükbaş hayvanların yetiştiricilere verilmesi hedeflenmiştir. Bu doğrultuda projeye 639 yetiştirici başvuruda bulunmuş, yapılan değerlendirmeler sonucunda 33 yetiştirici hayvan alımına hak kazanmıştır. Kapsamda 2 yetiştiriciye; Merkez ilçede 15 adet, Gölyaka ilçesinde 10 adet olmak üzere toplam 25 adet gebe etçi damızlık büyükbaş hayvanın 05.11.2025 tarihinde teslimatı gerçekleştirilmiştir.

### 3.5. Aşılama faaliyetleri

İlimizin hayvan varlığı ve bölgesel özellikleri dikkate alınarak, hayvan hastalıklarına karşı yıl boyunca planlı, kesintisiz ve etkin aşılama çalışmaları yürütülmektedir.

Tablo 17: 2024 Yılı Erzurum Aşılama Sayıları

| Aşı Grubu | Program (Yıllık) | Güncel Aşılama Bilgisi (Yıllık) | % (Yıllık) |
|---|---|---|---|
| Şap grubu | 111.250 | 106.375 | 95,61 |
| Koyun keçi | 4.890 | 4.266 | 87,24 |
| Koyun keçi | 21.290 | 18.121 | 85,12 |
| Koyun keçi | 9.780 | 8.724 | 89,20 |
| Kuduz | 3.800 | 4.707 | 123,87 |
| Sığır brucella | 35.810 | 30.455 | 85,05 |
| **TOPLAM** | **186.820** | **172.648** | |

### 3.6. Küpeleme Faaliyetleri

2025 yılı içerisinde ilimiz genelinde yürütülen küpeleme faaliyetleri kapsamında 19.810 adet büyükbaş ve 7.001 adet küçükbaş hayvan olmak üzere toplam 26.811 hayvan küpelenmiştir.

### 3.7. Suni Tohumlama Çalışmaları

İlimiz genelinde yürütülen hayvan ıslah çalışmaları kapsamında 2025 yılı içerisinde toplam 4.963 adet suni tohumlama uygulaması gerçekleştirilmiştir.

### 3.8. Hayvan Hareketleri ve Yol Kontrolleri

İlimiz genelinde hayvan hareketlerinin kontrolüne yönelik olarak yol kontrolleri ve denetimler düzenli aralıklarla gerçekleştirilmiştir. Yapılan kontrollerde mevzuata aykırı bir duruma rastlanmamış olup, herhangi bir araç veya hayvan hakkında idari yaptırım uygulanmamıştır.

### 3.9. Sevk ve Raporlar

118 adet büyükbaş, 13 adet küçükbaş, 494 adet hayvansal ürün ve 231 adet diğer hayvanlar olmak üzere toplam 856 adet Veteriner Sağlık Sertifikası düzenlenmiştir. Ayrıca, 50.758.382 etlik tavuk ve yumurta için toplam 3108 adet sertifika düzenlenmiştir.

### 3.10. Hayvan Üretme Çiftlikleri

İl genelinde, etlik damızlık yetiştiriciliği yapan 1 işletme bulunmakta olup, söz konusu işletme 20 kümes ile 119.000 adet kapasiteye sahiptir.

### 3.11. Hayvan Hastaneleri

İlimizde hayvan hastanesi bulunmamaktadır.

### 3.12. Halk Elinde Islah Projesi

Halk Elinde Manda Islahı Ülkesel Anadolu Mandası desteklemesi kapsamında ilimizde toplam 48 yetiştiriciye 1125 adet hayvan için 8.364.500 TL ödeme yapılmıştır.

Evcil Hayvan Genetik Kaynaklarının Korunması ve Sürdürülebilir Kullanımı Projesi

Hayvancılık Desteklemeleri Uygulama Tebliği (Tebliğ No: 2024/23) kapsamında, Evcil Hayvan Genetik Kaynaklarının Korunması Programına yeni dâhil edilen ırklar arasında Yığılca Arısı da yer almaktadır. Bu çerçevede Yığılca ilçesinde ikamet eden ve en az 20 aktif kovana sahip arıcılar arasından yapılan başvuru ve denetimler sonucunda, 2025 yılı için 40 arıcı ile sözleşme imzalanmış; projeye dâhil edilen 1.912 kovan için toplam 621.400,00 TL destekleme ödemesi yapılmıştır.

### 3.13. Ari ve Onaylı Süt Çiftliği İşletmeleri Kayıt, Denetim Çalışmaları

4 adet ari süt çiftliği olup gerekli denetimler yapılmıştır.

### 3.14. Safkan Arap-İngiliz Atı Soy Kütüğü İş ve İşlemleri

52 adet tayın tescil işlemleri tamamlanmıştır. 7 adet damızlık belgesi ve 34 adet damızlık kısraklara vize verilmiştir. 588 doz aşı yapılmıştır.

### 3.15. Kanatlı İşletmeleri Faaliyetleri

Kanatlı hayvancılık işletmelerine yönelik yürütülen faaliyetler kapsamında ilimiz genelinde 317 işletme bulunmakta olup, bu işletmelere yönelik denetim gerçekleştirilmiş ve 732 adet survey çalışması yapılmıştır.

### 3.16. UKİP (Ulusal Kalıntı İzleme Programı) Çalışmaları

2025 yılı UKİP (Ulusal Kalıntı İzleme Programı) kapsamında 115 numune programa alınmıştır. Programa ait bilgiler aşağıdaki tablodaki şekildedir. İl genelinde UKİP (Ulusal Kalıntı İzleme Programı) kapsamında geri izlemeye yönelik herhangi bir olumsuzlukla karşılaşılmamıştır.

Tablo 18: UKİP (Ulusal Kalıntı İzleme Programı) Çalışmaları

| Unsur | Programlanan Numune Sayısı | Alınan Numune Sayısı | Olumsuz Sonuçlanan Numune Sayısı (Geri İzleme) |
|---|---|---|---|
| Kanatlı | 86 | 86 | 0 |
| Yumurta | 10 | 10 | 0 |
| Balık | - | - | - |
| Süt | 2 | 2 | 0 |
| Bal | 5 | 5 | 0 |
| Et | 12 | 12 | 0 |
| **TOPLAM** | **115** | **115** | **0** |

### 3.17. Ev Hayvanı Satış Yeri Ruhsatlandırma ve Denetim İşlemleri

8 adet ev hayvanı satış yeri (petshop) bulunmakta olup, talimat kapsamında gerekli denetimler yapılmıştır.2.472 adet ev hayvanına mikroçip uygulaması ile kimliklendirme işlemi yapılmıştır.

### 3.18. Hayvan ve Hayvansal Ürün İhracat-İthalat İşlemleri

39 adet kedi köpek ihracatı için 34 adet, 312.873,59 kg süt ve süt ürünleri ihracatı için 24 adet, 103,01 kg bal ve arıcılık ürünleri ihracatı için 2 adet, 2.129.982,98 kg kedi köpek maması ihracatı için 112 adet sağlık sertifikası düzenlenmiştir. Ayrıca, 596 adet büyükbaş hayvan ithalatı gerçekleşmiştir.

### 3.19. Serbest Veteriner Hekim Muayenehane Açılış ve Denetim İşlemleri

Düzce genelinde 44 adet Veteriner Muayenehanesi olup, denetimleri yapılmıştır.

## 4. Balıkçılık ve Su Ürünleri Şube Müdürlüğü

### 4.1.Avcılık ve Yetiştiricilik

2025 yılı itibariyle deniz ve iç sularda 1.795.797 kg avcılık, yetiştiricilik tesislerinde 81.114 kg porsiyonluk ve 20.815.519 adet Gökkuşağı alabalığı yavru üretimi gerçekleşmiştir.

### 4.2. İşletme Sayıları ve Kapasite Kullanımı

İlimizde 8 aktif ve 6 pasif olmak üzere toplamda 14 adet yetiştiricilik tesisi yer almaktadır. Aktif işletmelerin tamamı Gökkuşağı Alabalığı yetiştiriciliği yapmaktadır. Güncel üretim kapasitesi 54,5 tondur. 2 adet kuluçkahane mevcut olup toplam 49.500.000 adet yavru üretme kapasitesine sahiptir.

### 4.3. Balıkçı Barınakları

Akçakoca ilçesi S.S. Akçakoca Su Ürünleri Kooperatifi tarafından işletilen 1 adet balıkçı barınağı, Melenağzı köyünde 1 adet doğal barınma yeri yer almaktadır. Toplam da yeşil ruhsatlı 92 adet balıkçı teknesi faaliyet göstermektedir. 2025 yılında 216 adet Gerçek Kişiler için Ruhsat Tezkeresi ve 251 adet Amatör Balıkçı Belgesi düzenlenmiştir.

### 4.4. Destekleme

Su ürünleri desteklemeleri her yıl Bakanlığımızın açıkladığı talimatlar eşliğinde yürütülmektedir. 2025 yılı itibariyle 3 işletme toplamda 42.7 ton üretim için destekleme müracaatında bulunmuştur.

### 4.5. Kontrol ve Denetim

2025 yılı itibariyle 978 nokta denetlenmiştir. Denetimler sonucunda 18 adet toplam uzunluğu 3320 m ağ, 5 adet serpme, 8 adet tırıvırı ve 2032 kg ürüne el konulmuş olup 23 adet cezai işlem için toplam da 213.245 TL idari para cezası uygulanmıştır.

### 4.6. Yürütülen Projeler

Balıklandırma çalışmaları kapsamında 2025 yılında Topuk Yaylası Göleti'ne 110.000 adet yavru sazan balığı salımı yapılmıştır.

İlimizde Alpa Su Ürünleri 950 ton/yıl alabalık ve Dereevleri Su Ürünleri 150 ton/yıl-2.000.000 yavru yetiştiriciliği için ön izin almıştır. Dereevleri Su ürünleri mevcut işletmesinden ayrı 29 ton/yıl-116.000 yavru kapasiteli tesis başvurusunu yapmış olup ön izin aşamasındadır. Akçakoca Belediye Başkanlığı,15 ton alabalık yetiştiriciliği için başvuruda bulunmuşlardır.

## 5. Tarımsal Altyapı ve Arazi Değerlendirme Şube Müdürlüğü

### 5.1. Toprak Koruma Kurulu Faaliyetleri

2025 yılı içerisinde 4 adet Toprak Koruma Kurulu toplanmış ve 34 gündem maddesi hakkında karar alınmıştır.

### 5.2. Organize Tarım Bölgeleri Faaliyetleri

İlimizde Organize Tarım Bölgesi bulunmadığından herhangi bir faaliyet yürütülmemiştir.

### 5.3. Büyük Ovaların Belirlenmesi Ve Korunması Çalışmaları

Büyük Ova Koruma Alanı belirleme işlemleri Bakanlığımız Tarım Reformu Genel Müdürlüğü ve Şube Müdürlüğümüz teknik personelleri tarafından yürütülmüştür.
Bu kapsamda; 2016/9620 sayılı Bakanlar Kurulu Kararı ile Ülkemizde 141 adet ova, Büyük Ova Koruma Alanı olarak ilan edilmiş olup Düzce Ovası (22.077 ha) koruma alanı olarak ilan edilmiştir.

### 5.4. Atıl Tarım Arazileri Faaliyetleri

Tarımsal üretim yapılabilecek veya kullanılabilecek nitelikte olup hukuki, sosyal, ekonomik, teknik, çevresel vb. nedenlerden ötürü malikleri tarafından işlenmeyen, ekilmeyen ve fiziksel olarak boş bırakılan âtıl tarım arazilerinin tespit edilerek tarımsal faaliyete kazanması sağlanması amaçlanmaktadır.
Bununla ilgili İl ve İlçe Müdürlüklerimiz tarafından 2024 ve 2025 yılı atıl tarım arazileri belirlenmiş, askıya çıkılmış ve askı sürecinin tamamlanmasıyla Bakanlığımıza bildirilmiştir. Askı sürecinde ilan edilen taşınmazlara herhangi bir kiralama talebi gelmemiş olup 2026 üretim sezonu için atıl tarım arazilerinin tespit çalışmaları devam etmektedir.

### 5.5. Nitrat Kirliliğinin Tespit ve İzlenmesi

İlimizde 17 adet yerüstü, 10 adet yeraltı numune istasyonu bulunmaktadır. 2025 yılı içerisinde üçer aylık periyotlar (Ocak, Nisan, Temmuz, Ekim) halinde su numuneleri alınmış ve numune alım esnasında pH, oksijen ($O_2$), sıcaklık ölçülürken laboratuvar ortamında ise Nitrat ($NO_3$), Ortofosfat ($PO_4$), Toplam Azot, Toplam Fosfor analizleri yapılmıştır. Nitrat Direktifinin Uygulanması Projesi kapsamında analiz işlemleri İl Müdürlüğü Tarımsal Altyapı ve Arazi Değerlendirme Şube Müdürlüğü personelince yürütülmekte olup İl

Müdürlüğümüz laboratuvarı bulunmamaktadır.

2025 yılı içerisinde toplam 27 adet istasyondan, 64 adet su numunesi alınmış ve 190 adet analiz ve ölçüm gerçekleştirilmiştir. Ölçümler sonucunda mevzuata aykırı bir duruma rastlanılmamıştır.

### 5.6. Tarım Arazileri Mülkiyet Devri Çalışmaları

Tarım Arazileri Yönetim Sistemi (TAY PORTAL), tarım arazilerinin mülkiyet devrine ilişkin işlemlerin Bakanlığımız ile Tapu Kadastro Genel Müdürlüğü arasında online olarak yapılmasını sağlamaktadır.
2025 yılında İlimize ait arazi satış işlemlerine 450 müracaat yapılmış olup, bu başvurulara ait 342 parsel (3508,53 da alan için) satışa uygun bulunmuştur. Değerlendirilen 216 parsel (1293,89 da alan) uygun bulunmamıştır.
Miras yolu ile arazi devir işlemleri için ise 2025 yılında toplam 895 başvuru yapılmıştır. 1724 adet (9278,08 da alan) parsel devir için uygun bulunmuş, 392 adet (4039,44 da alan) parsel için olumsuz görüş verilmiştir.

### 5.7. Su Verimliliği ve İl Su Kurullarının Faaliyetleri

Ülkemizde değişen iklime uyum sağlanması, su kaynaklarının kalite ve miktar açısından korunması ve sürdürülebilir yönetiminin sağlanmasına ilişkin çözüm yollarının ve kaydedilen gelişmelerin katılımcı ve çok paydaşlı şekilde değerlendirilmesi, politika, strateji eylem planlarının oluşturularak uygulanması ile konuya ilişkin farkındalığın artırılması amacıyla, toplumun her kademesinden su kullanıcı gruplarını kapsayacak şekilde Sayın Emine ERDOĞAN Hanımefendinin himayelerinde ve Bakanlığımız koordinasyonunda 31 Ocak 2023 tarihinde Ulusal Su Verimliliği Seferberliği başlatılmıştır.

Seferberlik kapsamında belediyelerimiz, çiftçilerimiz, sanayicilerimiz, ilgili seferberliği kurum/kuruluşlarımız kadar bireysel su kullanıcılarına da önemli sorumluluklar düşmektedir. Bireysel olarak uygulanacak tedbirler neticesinde binalarda su kullanımlarında % 25 tasarruf sağlanması hedeflenmektedir.

Bu bağlamda İl Müdürlüğümüzce ilimizdeki tüm kamu kurumlarına, “Kamu Kurumları Hizmet Binalarında Su Verimliliği Uygulamaları” afişleri dijital ortamda ulaştırdık. Yapılan çalışmaların 3 aylık periyotlarla takibi sağlanmaktadır.

Aynı şekilde İlimizdeki, Bakanlık teşkilatına bağlı, 7 ilçe müdürlüğümüze “Ulusal Su Verimliliği Seferberliği” ve “Kamu Kurumları Hizmet Binalarında Su Verimliliği Uygulamaları” afişlerinin dağıtımı yapılmış ve İl Müdürlüğümüz personellerince kamu kurum ve kuruluşları ile okullarda ve Kuran kurslarında Su Verimliliği ve Suyun Tasarruflu Kullanımı konularında eğitim faaliyetleri düzenlenmiş olup, içme suyu kayıplarının azaltılması hususunda çalışmalar yapılmıştır.

Peyzaj alanlarında kurakçıl peyzaj uygulamalarının yapılmasının önemi anlatıldı. İçme suyu kayıplarının azaltılması hususunda çalışmalar yapıldı.

İyi tarım uygulama faaliyetlerinin yaygınlaştırılması çalışmalarının yapılabilmesi maksadıyla teşvik ve desteğin artırılması yönünde gereklilik durumu anlatıldı.

### 5.8. Diğer Faaliyetler

2025 yılı içerisinde 5403 sayılı Kanunun 21'inci maddesi (a) bendi kapsamında 7 adet taşınmaz için 122.116,76 TL idari para cezası uygulanmıştır.

5403 Sayılı Toprak Koruma ve Arazi Kullanımı Kanununa göre İlimizde 2025 yılında; toplam 52 adet başvuru sonuçlanmış bu başvurulardan 28 adet tarım dışı amaçlı müracaat olup 8 adet müracaat uygun, 17 adet müracaat olumsuz, 3 adet müracaat ise kapsam dışı değerlendirilmiştir. Yapılan 24 adet tarımsal amaçlı yapı başvurusundan, 19 adet uygun, 6 adet olumsuz değerlendirilmiştir. Tarım dışı kullanım taleplerinde 430,5368 hektarlık alan izinlendirilmiş, 361,3566 hektarlık alan olumsuz, 243,4493 hektarlık alan ise kanun kapsamı dışında olarak değerlendirilmiştir. Tarımsal amaçlı yapı taleplerinde ise 0,6112 hektarlık alan izinlendirilmiş, 0,4673 hektarlık alan olumsuz olarak değerlendirilmiştir.

2025 yılında Güneş Enerjisi Santralleri (GES) için başvuru yapılmamıştır.

Toprak Analiz Laboratuvar yetkilendirme çalışmalarıyla birlikte, denetim çalışmaları da yürütülmektedir. İlimizde yetkilendirilmiş özel laboratuvar bulunmamaktadır. Kurumsal olarak Düzce Üniversitesi Bilimsel ve Teknolojik Araştırmalar Uygulama ve Araştırma Merkezi bünyesinde 1 adet laboratuvar bulunmaktadır. Çiftçilerimiz tarafından 2025 yılı içerisinde Müdürlüğümüze ulaştırılan 124 adet toprak numunesi Düzce Üniversitesi Bilimsel ve Teknolojik Araştırmalar Uygulama ve Araştırma Merkezine İl Müdürlüğümüz tarafından ulaştırılıp analiz sonuçları personelimiz tarafından yorumlanarak çiftçilerimizin bilinçli gübreleme yapmaları sağlanmıştır.

Çevresel etki değerlendirmesi (ÇED), bir proje için izin verilip verilmeyeceği konusunda projelerinin olası etkileri hakkında bilgi sağlayan ve karar vericilere yol gösteren bir karar destek aracı olup 2025 yılında 7 adet ÇED dosyası değerlendirilmiştir.

## 6. Kırsal Kalkınma ve Örgütlenme Şube Müdürlüğü

### 6.1. Kırsal Kalkınma Yatırımlarını Destekleme Programı (KKYDP)

Ekonomik Yatırımlar

2025 yılı itibarı ile Kırsal Kalkınma Yatırımlarının Desteklenmesi Programı (KKYDP) kapsamında 9 proje başvurusu alınmış ve 7 proje onaylanarak hibe sözleşmesi imzalanmıştır.

2025 yılı itibarı ile KKYDP kapsamında yapılan başvuruların niteliği;

- 1 Adet Yeni Yatırım Projesi
- 1 Adet Kapasite Artırım Projesi
- 5 Adet Teknoloji Yenileme ve Modernizasyon Projesi'dir.

2025 yılı itibarı ile KKYDP kapsamında hibe sözleşmesi imzalan 7 projenin hibe tutarı 46.536.314,26 TL'dir.

Tablo 19: 2025 Yılı KKYDP Ekonomik Yatırımlar Kapsamında Hibe Sözleşmesi İmzalanan Projelerin Dağılımı

| Konu Dağılımı | Başvuru Sayısı | Toplam Hibe Esas Tutar | Toplam Hibe Tutar |
|---|---|---|---|
| Tarımsal Ürünlerin İşlenmesi, Paketlenmesi ve Depolanmasına Yönelik Yatırımlar (Bitkisel ürünlere yönelik yatırımlar) | 5 | 73.101.464,00 | 36.550.732,00 |
| Tarımsal Üretime Yönelik Sabit Yatırımlar (Büyükbaş hayvan yetiştiriciliğine yönelik yatırımlar) | 2 | 19.971.164,53 | 9.985.582,26 |
| **Genel Toplam** | **7** | **93.072.628,53** | **46.536.314,26** |

Altyapı Yatırımları

KKYDP kapsamında kırsal ekonomik altyapıda 32 başvuru alınmış olup 32 başvurunu tamamı kabul edilmiş ve 14 başvuru sahibi ile sözleşme imzalanmıştır.

Tablo 20: 2025 Yılı KKYDP(Altyapı) Kapsamında Hibe Sözleşmesi İmzalanan Projelerin Dağılımı

| Konu Dağılımı | Başvuru Sayısı | Toplam Hibe Esas Tutar | Toplam Hibe Tutar |
|---|---|---|---|
| Aile İşletmeciliği Faaliyetlerinin Geliştirilmesine Yönelik Altyapı Sistemleri Yatırımları | 14 | 6.415.166,01 | 3.157.663,02 |
| **Genel Toplam** | **14** | 6.415.166,01 | 3.157.663,02 |

## 6.2.Üretici Örgütleri (Birlik/Kooperatif)

İlimizde 5200 sayılı kanun kapsamında 1 Süt Üreticileri Birliği, 2 Bal Üreticileri Birliği,1 Kırmızı Et Üreticileri Birliği ve 1 Kanatlı Eti Üreticileri Birliği 5 üretici birliği kurulmuş olup üretici birliklerinin üye sayısı 493 tür.

İlimizde Arı Yetiştiricileri Birliği, Damızlık Koyun Keçi Yetiştiriciler Birliği, Damızlık Sığır Yetiştiriciler birliği ve Damızlık Manda Yetiştiricileri Birliği olmak üzere 4 yetiştirici birliği, 1 adet de Bölgesel Kooperatif Birliği faaliyet göstermektedir. (Düzce Bölgesi Ormancılık Koop. Birliği) bulunmaktadır. Üye sayısı 831 dir.

İlimizde 73 adet Tarımsal Kalkınma Kooperatifi ve 2 adet Su Ürünleri Kooperatifi bulunmaktadır. Tarımsal Kalkınma Kooperatiflerinin ortak sayısı 13.365, Su Ürünleri Kooperatiflerinin ortak sayısı 145 tir.

Ayrıca 8 adet Ziraat odası mevcut olup toplam üye sayısı 60.353'tür.

Tablo 21: Düzce İli Tarımsal Örgütlerin Dağılımı

| Örgüt türü | Sayısı |
|---|---|
| Tarımsal Kalkınma Kooperatifi | 73 |
| Su Ürünleri Kooperatifi | 2 |
| Kooperatif Bölge Birliği | 1 |
| Yetiştirici Birliği | 4 |
| Tarımsal Üretici Birliği | 5 |
| **TOPLAM** | **85** |

2025 yılı içerisinde;
-11 adet kooperatifin idari denetimi yapılmıştır.
-51 genel kurul yapılmıştır.
-3 kooperatifte 36 katılımcıya eğitim verilmiştir.

### 6.3. Diğer Faaliyetler

BM Gıda ve Tarım Örgütü (FAO) "Düzce'de Sürdürülebilir Kırsal Kalkınma İçin Çeşitlendirilmiş Kırsal Ekonomi yoluyla Kırsal Kadınların ve Gençlerin Güçlendirilmesi başlıklı dış kaynaklı proje hayata geçirilmiştir. Bu proje ile; Konaklı Köyü Kadınları Tarımsal Kalkınma Kooperatifi ile eko-turizmin desteklenmesi, zengin doğal yapısı, tarihi, kültürel kaynakların korunması hedeflenmiştir. Projenin toplam maliyeti 180.000 USD olarak kabul edilmiştir ve proje süresi 24 ay olup projeye 20.12.2024 tarihinde başlanmıştır. Birleşmiş Milletler Dünya Gıda ve Tarım Örgütü (FAO), Tarım ve Orman Bakanlığı Düzce İl Tarım ve Orman Müdürlüğü proje ortağıdır. Kırsal agroturizm kapsamında kadınlar tarafından işletilen tesisin başta çevre iller olmak üzere; ilimizin doğal güzelliklerini görmek isteyen ve tatilini farklı bir konseptte geçirmek isteyen kişiler için kahvaltı salonu ve yöresel ürünler satış yerinin olarak hayata geçirilmiştir.
Uzman Eller Projesi kapsamında uygulanan 13 proje ye 26 kontrol yapılmıştır.
Kırsal Altyapı Yatırımları Desteklenmesi kapsamında uygulanan 8 projeye 16 kontrol yapılmıştır.
Ekonomik Yatırımlar Desteklenmesi kapsamında uygulanan 9 projeye 18 kontrol yapılmıştır.
Makine ekipman desteklemesi kapsamında geçmiş yıllarda desteklenen 252 makine ekipman kontrolü yapılmıştır.

## 7. Koordinasyon ve Tarımsal Veriler Şube Müdürlüğü

### 7.1. Eğitim Yayım Faaliyetleri

2025 yılı içerisinde ilimiz genelinde yürütülen yayım ve eğitim faaliyetleri kapsamında toplam 946 eğitim faaliyeti gerçekleştirilmiş, bu çalışmalarla 17.553 çiftçiye ulaşılmıştır. Eğitim faaliyetlerinin önemli bir bölümünü oluşturan Cuma Buluşmaları kapsamında 517 eğitim faaliyeti düzenlenmiş ve 5.127 üreticiye ulaşılmıştır. Bu eğitimlerde Tarımsal Üretim Planlaması, Kahverengi Kokarca Zararlısı ile mücadele, yeni destekleme modeli ve TARSİM uygulamaları başta olmak üzere güncel tarımsal konularda bilgilendirmeler yapılmıştır.

Türkiye Yüzyılı vizyonu doğrultusunda Bakanlığımız tarafından belirlenen stratejik hedeflere ulaşılabilmesi amacıyla, ilimizde yürütülen yayım çalışmalarında yalnızca üretim süreçleri değil; tarımsal üretimi etkileyen iklimsel ve çevresel riskler de dikkate alınmaktadır. Bu kapsamda 2025 yılında ilimizde meydana gelen zirai don olayı, yürütülen yayım ve bilgilendirme faaliyetlerinde önemli bir başlık olarak ele alınmış; üreticilere TARSİM tarım sigortalarının önemi, hasar tespit süreçleri ve risklere karşı alınabilecek tedbirler konusunda bilgilendirme yapılmıştır.

Bakanlığımız tarafından uygulamaya alınan Tarımsal Üretim Planlaması ve yeni destekleme modelinin etkinliğinin artırılması amacıyla; sürdürülebilir tarımsal üretimi esas alan yayım ve bilgilendirme çalışmaları aralıksız sürdürülmektedir. Cuma Buluşmaları başta olmak üzere gerçekleştirilen eğitim faaliyetleri ile üreticilerin planlı üretim, sigortalılık bilinci ve zararlılarla mücadele konularındaki farkındalığının artırılması hedeflenmektedir.

### 7.2. İstatistik Çalışmaları (İBS)

İlimizde tarımsal üretimle ilgili veri girişleri İstatistik Bilgi Sistemine yapılmaktadır. İstatistik Bilgi Sistemine; bitkisel üretime ait veriler yılda üç defa, hayvansal üretime ait veriler yılda iki defa ve tarımsal alet-makine varlığına ait veriler yılda bir defa kaydedilmekte ve sonuçları Bakanlığımız vasıtasıyla TÜİK ile paylaşılmaktadır.

Bitkisel üretim kapsamında 23 adet tarla, 28 adet meyve ve 27 adet sebze olmak üzere toplamda 78 ürüne ait; hayvansal üretim kapsamında büyükbaş, küçükbaş, tek tırnaklı, kümes ve kanatlı hayvanlar ve ilimizde bulunan tarımsal alet-makine sayıları ile arıcılık faaliyetlerine ait veri girişleri yapılmaktadır.

### 7.3. Tarım Ürünleri Maliyet Sistemi Çalışmaları (TAMSİS)

Bitkisel ürünlerde maliyet verilerinin girişleri için yılın sonu beklenmeyerek, hasadı tamamlanan, pazarlama ve satışı gerçekleşmiş ürünler için veri girişleri https://maliyet.tarim.gov.tr portalı üzerinden Merkeiskriskz İlçe dahil tüm ilçelerin girişleri yapılmaktadır. Veri girişlerinin, İl/İlçe Brifingleri ile İBS, TÜFİS gibi Bakanlığımızın diğer veri kaynaklarıyla uyumlu olacak şekilde gerçekleştirilmektedir. Tarla bitkileri, yem bitkileri, sebze ve meyve olmak üzere toplam 90 tane tarımsal ürünün maliyeti hesaplanmaktadır.

### 7.4. Tarım Ürünleri Fiyat İzleme Sistemi Çalışmaları (TÜFİS)

Tarım Ürünleri Fiyat İzleme Sistemi (TÜFİS) kapsamında ilimizde; 5 marketten 107 ürün, 1 halden 65 ürün ve 1 aracıdan 2 ürün olmak üzere belirlenen satış noktalarından haftada iki gün düzenli olarak fiyat verileri derlenmekte ve sistem üzerinden girişleri yapılmaktadır.

### 7.5. Tarımsal Kuraklık ve Tarım Sigortalarına Dair Faaliyetler

Tarım Sigortaları Kanunu Uygulamaları

2025 yılında ilimizde meydana gelen zirai don afeti, tarımsal üretimde sürdürülebilirliğin ve üretimin devamlılığının sağlanmasında risk yönetiminin önemini bir kez daha ortaya koymuştur. Bu kapsamda, tarımsal üretimde oluşabilecek risklerin azaltılması ve üreticilerin gelir kaybının önlenmesi amacıyla tarımda sigortalı üretim anlayışı ilimiz için öncelikli bir yayım konusu olarak ele alınmaktadır. İlimizde yürütülen TARSİM eğitim ve bilgilendirme çalışmaları ile üreticilerin sigortalılık bilincinin artırılması, tarımsal üretimde sigorta kapsamına alınan unsur ve poliçe sayısının artırılması hedeflenmektedir.

Tablo 22: TARSİM Kapsamında Yapılan Tarım Sigortaları

| Yıl | Poliçe Sayısı | Sigorta Bedeli (TL) | Prim (TL) | Sigortalı Alan(da) | Hayvan Sayısı |
|---|---|---|---|---|---|
| 2025 | 18.020 | 6.073.812.188 | 268.376.753 | 18.732 | 40.745 |

2024 üretim sezonunda “Tarım Sigortaları” kapsamında çiftçilere 30.400.926 TL tazminat ödenmiştir.

Tablo 23: TARSİM Kapsamında Yapılan Ödemeler (TL)

| Yıl | Bitkisel Ürünler | Arı | Büyükbaş Hayvan | Küçükbaş Hayvan | Kümes | Genel Toplam |
|---|---|---|---|---|---|---|
| 2025 | 244.907.612 | 27.113 | 11.205.948 | 86.200 | 4.936.718 | 261.163.590 |

<u>Küresel İklim Değişikleri ve Kuraklık</u>

Tarımsal Kuraklıkla Mücadele ve Kuraklık Yönetimi Çalışmaları kapsamında; 02/02/2022 tarih ve 31738 sayılı Resmî Gazete’de yayımlanan 2012/3191 sayılı Cumhurbaşkanı Kararı ile 23/07/2022 tarih ve 31901 sayılı Çalışma Usul ve Esaslarını Düzenleyen Yönetmelik hükümleri doğrultusunda ilimizde oluşturulan Tarımsal Kuraklık İl Kriz Merkezi, her yıl en az bir kez toplanmaktadır. Toplantılarda, Türkiye Tarımsal Kuraklıkla Mücadele Stratejisi ve Eylem Planı çerçevesinde il düzeyinde alınan kararlar değerlendirilmekte ve sonuçlar Tarım Reformu Genel Müdürlüğüne bildirilmektedir.

Ayrıca, Tarımsal Kuraklıkla Mücadele Stratejisi ve Eylem Planı kapsamında;

Bakanlığımızın “Tarımsal Kuraklık” çalışmalarında kullanılmak üzere talep ettiği “Tarımsal Ürünlere Ait Üretim Bilgileri Tablosu”, ilimizdeki ürünlerin gelişim durumu aylık olarak takip edilerek düzenlenmekte ve her ayın ilk haftasında Bakanlığımıza gönderilmektedir. Bu çalışmalarla, il genelinde tarımsal üretimin kuraklık risklerine karşı izlenmesi ve gerekli tedbirlerin zamanında alınması amaçlanmaktadır.
Kuraklık ve iklim değişikliğinin tarımsal üretim üzerindeki etkilerinin izlenmesi amacıyla, Meteoroloji Müdürlüğünden temin edilen ilimize ait iklim verileri düzenli olarak değerlendirilmekte; söz konusu veriler ilçe müdürlükleri ve ilgili kurumlarla paylaşılmaktadır. Bu suretle, tarımsal üretimde erken uyarı, planlama ve risk yönetimi süreçlerine veri temelli katkı sağlanmaktadır.

Hasar Tespit Çalışmaları

İlimizde 10–12 Nisan 2025 tarihlerinde meydana gelen zirai don afeti kapsamında toplam 10.080 üretici zarar görmüş olup, birden fazla ilçede kaydı bulunan üreticilerin destek ödemesinden ayrıca yararlanması nedeniyle ödeme yapılan üretici sayısı mükerrer kayıtlar dâhil 10.958 olarak gerçekleşmiş, üreticilere toplam 433.438.684,16 TL destek ödemesi yapılmıştır.
Bununla birlikte, 2025 yılı içerisinde ilimizde meydana gelen bir yangın olayı sonucunda 1 adet ağıl ve yaklaşık 33 dönüm fındık alanı zarar görmüştür. Meydana gelen olay sonrası ilgili kurumlarla koordinasyon sağlanarak hasar tespit ve bilgilendirme çalışmaları yürütülmüş, üreticilerin mevcut destek ve sigorta mekanizmaları hakkında bilgilendirilmesi sağlanmıştır.

### 7.6. Çiftlik Muhasebe Veri Ağı (ÇMVA)

2025 yılı için Bakanlığımız tarafından ilimizde yürütülen ÇMVA çalışmaları kapsamında, 39 işletme ile katılım sözleşmesi imzalanmıştır. Katılım sözleşmesi imzalayan işletmelerin tamamı ile anket çalışması gerçekleştirilmiş olup, söz konusu işletmelere tebliğ hükümleri doğrultusunda işletme başına 1.500 TL katılım prim desteği ödemesi yapılacaktır.

### 7.7. Tarımsal Yayım ve Danışmanlık

2025 yılı desteklemeleri kapsamında, il genelinde danışmanlık hizmeti veren 3 kuruluş tarafından, 3 tarım danışmanı ile toplam 140 işletmeyi kapsayan danışmanlık projeleri yürütülmektedir. Aynı kapsamda, danışmanlık hizmeti sunan kuruluşlara danışman başına 294.000,00 TL olmak üzere, 3 danışman için toplam 882.000,00 TL destekleme ödemesi yapılmıştır.

### 7.8. Diğer Faaliyetler

Eğitim ve Yayın Dairesi Başkanlığının ‘’Kadın Çiftçiler Tarımsal Yayım Projesi’’ ile ‘’Aile Çiftçiliğinin Geliştirilmesi Programı’’ kapsamında, kurumumuz koordinasyonunda “Ana Dokunuşu ile Arı Sütü Değerleniyor Projesi” uygulanmıştır. Proje çerçevesinde 496.000 TL bütçe ile 20 kadın çiftçiye Halk Eğitim Merkezi iş birliğiyle arı sütü üretimine yönelik eğitimler verilmiş; arı sütü üretim teknikleri ile arı sağlığı ve bakımına ilişkin teorik ve pratik bilgiler aktarılmış ve katılımcılara MEB onaylı sertifikalar kazandırılmıştır. Eğitimlerin ardından arı sütü üretiminin

yaygınlaştırılması ve sürdürülebilirliğinin sağlanması amacıyla gerekli üretim ekipman ve malzemeleri temin edilerek dağıtılmıştır.

Eğitim ve Yayın Dairesi Başkanlığının ‘’Yenilik Yayım Projesi’’ kapsamında, kurumumuz koordinasyonunda “Yeni Kivi Çeşitleri ile Düzce’de Tarımsal İnovasyon ve Gelişim Projesi” uygulanmıştır. Proje çerçevesinde 75.000,00 TL bütçe ile 2 kadın çiftçiye kivi fidanı temin edilmiş, modern üretim altyapısının oluşturulması amacıyla telli terbiye sistemi kurulumu gerçekleştirilmiştir.

Eğitim ve Yayın Dairesi Başkanlığının ‘’Kadın Çiftçiler Tarımsal Yayım Projesi’’ ile “Kadın Çiftçiler Tarımsal Yeniliklerle Buluşuyor” Programı kapsamında, kurumumuz koordinasyonunda “Düzce Dağ Çileğine Lezzet Dolu Bir Yolculuk Projesi” uygulanmıştır. Proje çerçevesinde 36.000,00 TL bütçe ile 1 kadın çiftçiye damla sulama sistemi ve malç desteği sağlanarak modern üretim altyapısı oluşturulmuştur.

Coğrafi İşaretli Ürünler

İlimizde tarımsal ürünler, yöresel gıda ürünleri ve geleneksel el sanatları alanlarında coğrafi işaret tesciline yönelik çalışmalar yürütülmüş olup, bu kapsamda toplam 16 ürünün coğrafi işaretle tescillenmesi sağlanmıştır.

| **Tescil Edilen Coğrafi İşaretli Ürünler (16 Adet)** | | | | |
|---|---|---|---|---|
| **Coğrafi İşaretin Adı** | | Tescil Türü | Tescil Ettiren Kurum | Tescil Tarihi |
| **1** | Akçakoca Melengücceği Tatlısı | Mahreç | Akçakoca Tic. ve San. Odası | 18.12.2017 |
| **2** | Akçakoca Mancarlı pide | Mahreç | Akçakoca Tic. ve San. Odası | 29.12.2017 |
| **3** | Düzce Köftesi | Mahreç | Düzce İl Tarım ve Orman Müdürlüğü | 28.12.2017 |
| **4** | Düzce Acıkası | Mahreç | Düzce İl Tarım ve Orman Müdürlüğü | 28.12.2017 |
| **5** | Konuralp Pirinci | Menşe | Düzce İl Tarım ve Orman Müdürlüğü | 25.06.2019 |
| **6** | Düzce Kestane Kabağı | Menşe | Düzce İl Tarım ve Orman Müdürlüğü | 27.10.2020 |
| **7** | Düzce Şırası | Mahreç | Düzce İl Tarım ve Orman Müdürlüğü | 06.11.2020 |
| **8** | Yufkalı Konuralp Pilavı | Mahreç | Düzce İl Tarım ve Orman Müdürlüğü | 05.05.2021 |
| **9** | Düzce Şeker Kamışı Pekmezi | Mahreç | Düzce İl Tarım ve Orman Müdürlüğü | 20.05.2021 |
| **10** | Düzce Kestane Balı | Menşe | Düzce İl Tarım ve Orman Müdürlüğü | 06.09.2021 |
| **11** | Düzce Fındıklı Tahin Helva | Mahreç | Düzce İl Tarım ve Orman Müdürlüğü | 10.02.2022 |
| **12** | Düzce Kestanesi | Menşe | Düzce İl Tarım ve Orman Müdürlüğü | 01.12.2022 |
| **13** | Akçakoca Sarı Fındığı | Menşe | Akçakoca Ticaret ve Sanayi Odası | 27.02.2019 |
| **14** | Akçakoca Kaplandede Kestanesi | Mahreç | Akçakoca Ticaret ve Sanayi Odası | 25.08.2022 |
| **15** | Düzce Bıçağı | Mahreç | Düzce İl Tarım ve Orman Müdürlüğü | 16.05.2024 |
| **16** | Akçakoca Ekşilisi | Mahreç | Düzce İl Tarım ve Orman Müdürlüğü | 01.09.2025 |

| Değerlendirme Aşamasında Olan Coğrafi İşaretli Ürünler | | | |
|---|---|---|---|
| Coğrafi İşaretin Adı | | Tescil Türü | Tescile Başvuran Kurum |
| 1 | Düzce Kestane Balı | Menşe (AB Başvurusu) | Düzce İl Tarım ve Orman Müdürlüğü |
| 2 | Düzce Ihlamuru | Menşe | Düzce Ticaret ve Sanayi Odası |
| 3 | Düzce İsli Çerkez Peyniri | Mahreç | Düzce İl Tarım ve Orman Müdürlüğü |
| 4 | Düzce Abaza Peyniri (İsli Kuru Abaza Peyniri) | Mahreç | Düzce İl Tarım ve Orman Müdürlüğü |
| 5 | Düzce Dağ Çileği | Menşe | Düzce İl Tarım ve Orman Müdürlüğü |
| 6 | Yığılca Kabaklı Kıvırma Tatlısı | Mahreç | Düzce İl Tarım ve Orman Müdürlüğü |
| 7 | Düzce Sepeti | Mahreç | Düzce İl Tarım ve Orman Müdürlüğü |
| 8 | Akçakoca Fındıklı Tahin Helva | Mahreç | Düzce İl Tarım ve Orman Müdürlüğü |
| 9 | Düzce Ekmeği | Mahreç | Düzce İl Tarım ve Orman Müdürlüğü |
| 10 | Düzce Belemür Otlu Ekmek | Mahreç | Düzce İl Tarım ve Orman Müdürlüğü |
| 11 | Düzce Simidi | Mahreç | Düzce İl Tarım ve Orman Müdürlüğü |
| 12 | Yığılca Kestane Balı | Menşe | Düzce İl Tarım ve Orman Müdürlüğü |
| 13 | Akçakoca Ekşilisi | Mahreç | Düzce İl Tarım ve Orman Müdürlüğü |
| 14 | Çilimli Siyah Pirinç | Mahreç İşareti | Çilimli Belediyesi |
| 15 | Çilimli Gözlemesi | Mahreç İşareti | Çilimli Belediyesi |

Tarımsal Üretim Planlaması Çalışmaları

Düzce'de bitkisel, hayvansal ve su ürünleri üretiminin mevcut durumunun değerlendirilmesi ve gelecek dönem planlamalarının yapılması amacıyla, İl Planlama Kurulu tarafından her yıl düzenli olarak toplantılar gerçekleştirilmektedir. Söz konusu toplantılarda alınan kararlar, değerlendirilmek üzere Bakanlığımızın ilgili daire başkanlıklarına gönderilmektedir. 2025 yılı içerisinde İl Planlama Kurulu iki kez toplanmıştır.

Tarımsal Üretim Kayıt Sistemi Çalışmaları

Tarımsal Bilgi Sistemi (TBS) ve Hayvancılık Bilgi Sistemi (HBS) kapsamında yürütülen kayıt ve güncelleme çalışmaları ile TÜKAS Resen Kayıt işlemleri il genelinde eş zamanlı olarak sürdürülmektedir. Bu kapsamda, TÜKAS Resen Kayıt çalışmaları doğrultusunda ilimiz genelinde 39.470 tarımsal işletme ile bu işletmelere ait 209.753 dekar tarım arazisi kayıt altına alınmıştır.

Genel Tarım Sayımı Anket Çalışmaları kapsamında ise, TÜİK iş birliğiyle il genelinde toplam 39.717 anket gerçekleştirilmiştir. Anket çalışmaları; il merkezinde 2 noktada ve 7 İlçe Tarım ve Orman Müdürlüğünde, toplam 34 personel ile yürütülmüştür.

Stajyer İstihdamı

Kariyer Kapısı sistemi üzerinden 2025 yılında, şartları uygun görülen 35 öğrenciye staj teklifi gönderilmiş olup, 5 öğrenci müdürlüğümüzde stajlarını başarıyla tamamlamıştır.

Elektronik Ortamda Tarımsal Yenilik ve Bilgi Paylaşımı

Bakanlığımız Araştırma Enstitüsü Müdürlükleri tarafından geliştirilen tarımsal yeniliklerin İl Tarım ve Orman Müdürlüklerinde görev yapan personele ve ilde tarımsal danışmanlık yetki belgesine sahip olup hizmet sunan kurumlardaki tarım danışmanlarına elektronik posta yoluyla ulaştırılarak üretimde kalite ve verimin arttırılmasını sağlamak amacıyla "Tarımsal Yeniliklerin Elektronik Ortamda Paylaşılması" uygulaması kapsamında bilgi paylaşımı yapılmaktadır.

Cumhurbaşkanlığı İletişim Merkezi CİMER Çalışmaları

Anayasa tarafından güvence altına alınan dilekçe ve bilgi edinme haklarının kullanımını kolaylaştırmak için oluşturulmuş dünyanın en büyük kamuoyu iletişim platformu olan CİMER aracılığı ile 351 başvuru değerlendirilmiştir.

Tablo 24: CİMER Aracılığıyla Yapılan Başvuru Sayıları

| Konu | 2025 |
|---|---|
| Cevaplanan bilgi ve belgeye erişim sağlanan başvuru sayısı | 328 |
| Kısmen olumlu cevaplanarak kısmen de reddedilerek bilgi ve belgeye erişim sağlanan başvuru sayısı | 1 |
| Reddedilen | - |
| Gizli ya da sır niteliğindeki bilgiler çıkarılarak veya ayrılarak bilgi belgeye erişim sağlanan başvuru sayısı | - |
| Diğer Kurum ve Kuruluşlara yönlendirilen başvuru sayısı | 22 |
| **TOPLAM** | **351** |

## 8. Çayır, Mera ve Yem Bitkileri Şube Müdürlüğü

### 8.1. Çayır Mera ve Yem Bitkileri

İlimiz tarımsal yapısı içerisinde hayvancılığın sürdürülebilirliği açısından çayır, mera ve yem bitkileri önemli bir yer tutmaktadır. Düzce ili toplam yüzölçümünün 249.200 hektar olduğu dikkate alındığında, 2.020 hektarlık çayır-mera alanı ile ilin toplam alanının %0,81'i çayır ve mera alanlarından oluşmaktadır.

İl genelinde tarımsal üretimde bitkisel üretim deseninin büyük bölümünü fındık tarımı oluşturmakla birlikte, hayvancılığı destekleyici nitelikte yem bitkileri üretimi ve mera alanlarının korunması ve ıslahı çalışmaları Bakanlığımız politikaları doğrultusunda yürütülmektedir.

Yem bitkileri desteklemeleri kapsamında başvuru yapan üreticilerin arazi kontrolleri yapılmakta, tarla tarımı içerisinde yem bitkileri üretiminin artırılması ve hayvancılık işletmelerinin kaba yem ihtiyacının karşılanmasına yönelik çalışmalar sürdürülmektedir.

### 8.2. Çayır Mera ve Yem Bitkileri Projeleri

Gümüşova ilçesi Yakabaşı köyünde, 143 dekar alanda, ihata uygulaması gerçekleştirilmiş olup, çalışma genel bütçe kaynakları kullanılarak yürütülmüştür.

Merkez ilçe Aynalı köyünde, 174 dekar alanda, diri örtü temizliği çalışması gerçekleştirilmiş olup, uygulama genel bütçe kaynakları kullanılarak yürütülmüştür.

Kaynaşlı ilçesi Darıyeribakacak köyünde, 103 dekar alanda, diri örtü temizliği çalışması gerçekleştirilmiş olup, uygulama genel bütçe kaynakları kullanılarak yürütülmüştür.

Yürütülen çalışmalar kapsamında toplam 419 dekar alanda uygulama gerçekleştirilmiş olup, bu çalışmalar için 903.090,00 TL genel bütçe kaynağı kullanılmıştır.

### 8.3. Tespit, Tahdit Ve Tahsis Çalışmaları

İlimizde 2025 yılında ilimizde 1 köyde, 7,779 hektar alanda mera tahsis çalışması gerçekleştirilmiştir.

Tablo 25: Düzce İli Mera Tespit, Tahdit, Tahsis Çalışmaları

| Yıllar | Tespit | | Tahdit | | Tahsis | |
|---|---|---|---|---|---|---|
| | Köy Sayısı | Yüzölçümü (ha) | Köy Sayısı | Yüzölçümü (ha) | Köy Sayısı | Yüzölçümü (ha) |
| 1999-2025 | 290 | 2.289,8 | 159 | 2.289,8 | 124 | 1693,1 |
| 2025 | | | | | 1 | 7,779 |

### 8.4. Mera Islah Çalışmaları

2004 yılından bu yana İlimizde 45 Köy/mahallede 13.646,018 dekar alanında ıslah çalışması yürütülmüştür. 2025 yılı itibarıyla 40 köyde toplam 12.705 dekar mera alanında bu projeler tamamlanmıştır. Islah projesi kapsamında diri örtü (çalı, diken vb.) ile mekanik mücadele yapılmıştır. Bazı mera alanlarında otlatma parselleri için ihata, 11 adet gölgelik ve 21 sıvat kurulmuştur. Islah Projeleri kapsamında toplam mera alanının %60-65'inde ıslah çalışması yapılmıştır.

### 8.5. Mera Tahsis Amacı Değişikliği Talep Ve Sonuçları

İlimizde 2025 yılında 16 adet tahsis amacı değişikliği talebi başvurusu olmuş ve 42.786,42 m2 mera alanında tahsis amacı değişikliği yapılmıştır.

1999-2025 yılları arasında 241 adet tahsis amacı değişikliği talebi başvurusu yapılmış olup 5.136.415,05 $m^2$ mera alanında tahsis amacı değişikliği yapılmıştır.

### 8.6. Diğer Faaliyetler

İlimizde 2025 yılında 4 adet mera işgaline ve 4 adet 3091 sayılı Taşınmaz Mal Zilyetliğine Yapılan Tecavüzlerin Önlenmesi Hakkında Kanun kapsamındaki işleme yapılmıştır. Çayır-mera iş ve işlemlerine yönelik 77 adet kurum görüşü düzenlenmiştir.

## 9. İdari ve Mali İşler Şube Müdürlüğü

### 9.1. Kiralık Araçlar ve Maliyetleri

Genel Bütçe İhale: Devlet Malzeme Ofisi

9 adet Panelvan ve 1 Adet Binek Aracın 11 ay süre ile kiralanması

**1 Adet Binek Otomobil**

21.439,45TL x 11 ay = 235.833,95TL

**9 Adet Panelvan**

12.293,05TL x 9 adet = 110.637,45TL x 11 ay = 1.217.011,95TL

**Toplam**

235.833,95TL + 1.217.011,95TL = 1.452.845,90TL(Kdv Hariç)

### 9.2. Yeni yapılmakta olan inşaatlar

İl Müdürlüğü merkez yeni hizmet binası yapımı ile ilgili Cumhurbaşkanlığınca onay çıkmış olup 2025 yılı yatırım programına alınmıştır. Bakanlığımızca Kasım ayı içerisinde proje ihalesi tamamlanmış olup proje hazırlanma aşamasındadır.

## 10. Diğer Birimler

### 10.1. Hukuk Birimi

2025 yılı itibari ile 42 adli, 15 idari, 9 icra, 15 TAPDK dosyası olmak üzere toplam 81 adet derdest dosyamız bulunmaktadır. Bu dosyalara ait dava dilekçeleri, cevap dilekçeleri, müzekkere cevapları, istinaf ve temyiz başvuruları, katılma dilekçeleri, icra takip süreçleri başta olmak üzere, tüm dava ve icra dosyalarının takibi sağlanmıştır.

### 10.2. Sivil Savunma ve Seferberlik Hizmetleri Birimi

<u>Sivil Savunma Planı</u>

Valiliğimiz ve Bakanlığımızın onayından sonra yürürlüğe girmiş ve her yıl gözden geçirilerek ekip güncellemeleri yapılmaktadır.

Yangın Yönergesi

Yangın talimatı hazırlanmıştır. Yangın söndürme cihazlarının periyodik bakım ve kontrolleri düzenli olarak yapılmaktadır. Görevli ve çalışan personele her yıl İtfaiye personelince eğitim verilmektedir.

KBRN (Kimyasal Biyolojik Radyolojik Nükleer)

İl sınırları içinde veya dışında meydana gelip ilimizi etkileyebilecek olan kimyasal, biyolojik, radyolojik ve nükleer tehdit ve tehlikelere karşı gerekli tedbirlerin alınması amacıyla İl Tarım ve Orman Müdürlüğü görev ve sorumluluklarını belirlemek amacıyla KBRN Talimatı hazırlanmış ve KBRN Ekibi oluşturulmuştur.

Yerel Düzey Afet Müdahale Planı

TAMP (Türkiye Afet Müdahale Planı) kapsamında Müdürlüğümüz ana çözüm ortaklığında olan Yerel Düzey Afet Tarım Orman Gıda Su ve Hayvancılık Operasyon Planı hazırlanmış olup Bakanlığımızın kontrolü ve İAADKK (İl Afet ve Acil Durum Koordinasyon Kurulu) onayı ile yürürlüğe girmiş olup her yıl düzenli olarak güncelleme çalışmaları yapılmakta ve eğitimleri verilmektedir.

Koruma ve Güvenlik Planı

5188 sayılı Özel Güvenlik Hizmetlerine Dair Kanun kapsamında İl Müdürlüğümüz hizmet binaları için Koruma ve Güvenlik Planı hazırlanmış ve güncel tutulmaktadır.

Sabotajlara Karşı Koruma Planı

İl Müdürlüğümüz hizmet binaları için Sabotajlara Karşı Koruma Planı hazırlanmış olup güncelleme çalışmaları ve takibi yapılmaktadır.

İRAP (İl Afet Risk Azaltma Planı)

2021 Yılı itibariyle faaliyete geçen İRAP kapsamında Müdürlüğümüz sorumluluğu olan eylemler takip edilmekte ve veri girişleri İRAP sistemine görevli personelce girilmektedir.

İl Detay Planı (SEKAPS (Seferberlik Kaynak Planlama Sistemi)

Seferberlik ve Savaş Hali Hazırlıkları kapsamında kaynak ve ihtiyaçlar tespit edilerek SEKAPS'a girişleri yapılmış olup Bakanlığımız talimatları doğrultusunda işlemler yürütülmektedir.

Personel Bilgileri

Afet ve acil durumlara karşı düzenli olarak personel iletişim bilgileri güncellenmektedir.

İş Sağlığı ve Güvenliği

İş Sağlığı ve Güvenliği ile ilgili işlemler takip edilmekte olup personellerin iş sağlığı ve güvenliği eğitimleri verilmiştir.

### 10.3. Döner Sermaye Birimi

2025 yılında Düzce İl Tarım ve Orman Müdürlüğü Döner Sermaye Birimince 2.567 adet muhasebe işlemi yapılmış ve toplamda il ve ilçeler dahil olmak üzere 21.925 adet Vezne Alındısı kesilmiştir.

2025 yılında 15.774.149,07 TL. gelir elde edilmiş, 37.737.197,08 TL gider yapılmıştır.

Elde edilen gelirlerimizin %15 Hazine payı olarak 2.367.886,80 TL. aktarılmıştır.

%1 SHÇEK payı olarak 158.006,07 TL. aktarılmıştır.

31.08.2025 tarihine kadar gelirin %1 Merkez payı olarak 110.539,91 TL. aktarılmıştır.

Ayrıca 2025 yılında İl ve İlçe Müdürlüklerimizde görevli personele aşılama ve küpeleme çalışmalarından dolayı El Emeği bedeli olarak 1.168.208,19 TL. ödeme yapılmıştır.

İl Müdürlüğümüz Döner Sermaye Birimimiz bünyesinde görev yapan 14 adet İşçi ve 1 adet Memur personelimize 2025 yılında toplam 15.423.817,30 TL. ödeme yapılmıştır.

## B. MALİ BİLGİLER

### 1. Bütçe Uygulama Sonuçları

İl Müdürlüğümüze tahsis edilen 266.296.454,46 TL ödenekten yıl sonunda 265.947.456,98 TL harcanmıştır. Harcama oranı %99,87'dir.

Tablo 26: Düzce İli 2025 Yılı Tarım ve Orman Müdürlüğü Bütçe Giderleri Tablosu

| | Toplam Ödenek Gönderme (y) | Harcama(x) | Gerçekleşme Durumu (%) (x*100)/y |
|---|---|---|---|
| 01- Personel Giderleri | 207.974.940,52 | 207.917.664,74 | 99,97% |
| 02- Sosyal Güvenlik Kurumlarına Devlet Primi Giderleri | 22.530.880,46 | 22.526.231,69 | 99,98% |
| 03- Mal ve Hizmet Alım Giderleri | 13.716.922,29 | 13.703.823,18 | 99,90% |
| 05- Cari Transferler | 272.247,00 | 272.247,00 | 100,00% |
| 06- Sermaye Giderleri | 17.558.089,69 | 17.288.276,12 | 98,46% |
| 07- Sermaye Transferleri | 4.243.374,50 | 4.239.214,25 | 99,90% |
| **Toplam** | 266.296.454,46 | 265.947.456,98 | 99,87% |

Kaynak: (SGB.Net)

Tablo 27: Düzce İli 2025 Yılı Tarım ve Orman Müdürlüğü Kurumsal Yatırım Değerlendirmesi (TL)

| Yatırımcı Kuruluş | | İl Tarım ve Orman Müdürlüğü |
|---|---|---|
| Sektörü | | Tarım |
| Toplam Proje Sayısı | | 27 |
| Toplam Proje Bedeli (TL) | | 234.902.821,70 |
| PROJELERDE KULLANILAN FİNANSMAN KAYNAKLARI | 2025 Yılı Merkezi Bütçe Tahsisi | 234.902.821,70 |
| | 2025 Yılı İç Kredi Tutarı | - |
| | 2025 Yılı Dış Kredi Tutarı | - |
| | 2025 Yılı Öz Kaynak | - |
| | 2025 Yılı Hibe | |
| Önceki Yıllar Toplam Harcama Tutarı (TL) | | 128.090.807,09 |
| 2025 Yıl İçi Harcama (TL) | | 234.360.524,11 |
| Toplam Harcama (TL) | | 234.360.524,11 |
| Biten Proje Sayısı | | *22* |
| Devam Eden Proje Sayısı | | *0* |
| Başlanmamış Proje Sayısı | | *0* |
| Nakdi Gerçekleşme Oranı (%) | | *99,77* |

Kaynak: (SGB.Net)

Tablo 28: Düzce İli 2025 Yılı Tarım ve Orman Müdürlüğü 2025 Yılı Yatırımları (TL)

| Proje Adı | Proje Başlama Yılı | Proje Tutarı | Önceki Yıllar Harcaması | 2025 Yılı Ödeneği | 2025 Yılı Harcaması | Fiziki Ger. % | Nakdi Ger. % |
|---|---|---|---|---|---|---|---|
| Alternatif Üretim Yöntemlerinin Geliştirilmesi Projesi | 2024 | 876.299,33 | 564.493,83 | 876.299,33 | 876.299,33 | 100 | 100,00 |
| Bitki Sağlığı Uygulama Kontrol Projesi | 2025 | 7.377.990,02 | 448.994,84 | 7.377.990,02 | 7.376.730,64 | 100 | 99,98 |
| Bitkisel Üretimi Geliştirme Faaliyetleri | 2010 | 14.371,92 | 14.195,00 | 14.371,92 | 14.371,92 | 100 | 100,00 |
| Çayır Mera Islah ve Amenajman | 2025 | 1.084.799,02 | 1.327.185,20 | 1.084.799,02 | 1.084.799,02 | 100 | 100,00 |
| Gıda Hizmetleri | | 583.337,03 | 666.077,08 | 583.337,03 | 581.924,95 | 100 | 99,76 |
| Gıda ve Yem Numunesi Alma Hizmetlerinin Geliştirilmesi | 2019 | 75.708,00 | 15.193,00 | 75.708,00 | 75.708,00 | 100 | 100,00 |
| Hayvan Hastalık ve Zararlıları İle Mücadele Projesi | 2025 | 1.129.036,26 | 1.330.192,45 | 1.129.036,26 | 1.129.036,26 | 100 | 100,00 |
| Hayvan Sağlığı ve Refahına Yönelik Faaliyetler | | 213.481.912,26 | 117.603.739,76 | 213.481.912,26 | 213.279.968,13 | 100 | 99,91 |
| Hayvansal Üretimin Artırılması | | 1.101.083,33 | 912.495,56 | 1.101.083,33 | 1.101.083,33 | 100 | 100,00 |
| İyi Tarım Uygulamalarının Yayılması ve Kontrolü Projesi | 2012 | 503.493,40 | 194.668,00 | 503.493,40 | 503.493,40 | 100 | 100,00 |
| Kontrol Hizmetlerinin Geliştirilmesi Projesi | | 10.609,00 | 56.746,40 | 10.609,00 | 10.609,00 | 100 | 100,00 |
| Kurumsal Kapasitenin Geliştirilmesi Projesi | 2020 | 1.784.084,88 | 1.546.723,17 | 1.784.084,88 | 1.710.312,40 | 100 | 95,86 |
| Mera Hizmetleri | | 207.606,57 | 485.298,36 | 207.606,57 | 207.606,57 | 100 | 100,00 |
| Organik Tarımın Yaygınlaştırılması ve Kontrolü Projesi | 2022 | 745.679,00 | 463.918,00 | 745.679,00 | 689.645,42 | 100 | 92,49 |
| Su Ürünleri Üretiminin Geliştirilmesi Projesi | 2014 | 65.309,00 | 101.704,24 | 65.309,00 | 65.228,31 | 100 | 99,88 |
| Tarım Arazilerinin Kullanımının Etkinleştirilmesi | 2021 | 4.243.374,50 | 1.392.038,75 | 4.243.374,50 | 4.239.214,25 | 100 | 99,90 |
| Tarımsal Yayım Hizmetleri Projesi | 2012 | 140.938,00 | 69.319,30 | 140.938,00 | 71.250,00 | 100 | 50,55 |
| Türkiye Tarım Havzaları Geliştirme Projesi | | 25.312,66 | 0,00 | 25.312,66 | 25.312,66 | 100 | 100,00 |
| Veteriner Biyolojik Ürünleri ve Soğuk Zincir Koşullarının İzlenmesi Projesi | | 400.000,00 | 323.028,00 | 400.000,00 | 399.000,00 | 100 | 99,75 |
| Kadın Çiftçiler Tarımsal Yayım Projesi | | 472.223,00 | 61.409,00 | 472.223,00 | 340.000,00 | 100 | 72,00 |
| Gıda Güvenliği ve Kontrol Sistemlerinin Güçlendirilmesi | | 120.700,00 | 224.700,00 | 120.700,00 | 120.700,00 | 100 | 100,00 |

| Proje Adı | Proje Başlama Yılı | Proje Tutarı | Önceki Yıllar Harcaması | 2025 Yılı Ödeneği | 2025 Yılı Harcaması | Fiziki Ger. % | Nakdi Ger. % |
|---|---|---|---|---|---|---|---|
| İdari Kapasitenin Geliştirilmesi Projesi | | 10.000,00 | 0,00 | 10.000,00 | 10.000,00 | 100 | 100,00 |
| Hayvancılığın Geliştirilmesi Projesi | | 223.530,52 | 20.000,00 | 223.530,52 | 223.530,52 | 100 | 100,00 |
| Toprağın ve Arazinin Korunması Geliştirilmesi ve Etkin Kullanımı | | 424,00 | 0,00 | 424,00 | 0,00 | 100 | 0,00 |
| Balıkçı Barınakları İhtiyaç Analizleri | | 225.000,00 | 0,00 | 225.000,00 | 224.700,00 | 100 | 99,87 |
| Tohumculuğun Geliştirilmesi Projesi | | 0,00 | 9.738,00 | 0,00 | 0,00 | 100 | 0 |
| Hayvansal Üretimi Geliştirme Faaliyetleri | | 0,00 | 258.949,15 | 0,00 | 0,00 | 100 | 0 |
| **Toplam** | | 234.902.821,70 | 128.090.807,09 | 234.902.821,70 | 234.360.524,11 | 100 | 99,77% |

Kaynak: (SGB.Net)

## 2. Mali Denetim Sonuçları

2025 yılı içerisinde Müdürlüğümüz bünyesinde herhangi bir mali denetim gerçekleştirilmemiştir.

# III) KURUMSAL KABİLİYET VE KAPASİTENİN DEĞERLENDİRİLMESİ

Düzce İl Tarım ve Orman Müdürlüğü; Tarım ve Orman Bakanlığının misyonu, görev ve sorumlulukları doğrultusunda, üretimden tüketime kadar uzanan tarım ve gıda zincirinin tüm aşamalarında aktif rol üstlenen, güvenilir ve sonuç odaklı bir taşra teşkilatıdır. İl Müdürlüğü, tarımsal üretimin sürdürülebilirliğini sağlamak, üretici refahını artırmak ve tüketici güvenliğini temin etmek amacıyla, tüm çalışanları ve sektördeki paydaşlarıyla iş birliği ve dayanışma içerisinde faaliyetlerini sürdürmektedir.

Cumhurbaşkanlığı 1 No.lu Kararnamesi çerçevesinde teşkilatlandırılmış olan Bakanlığın taşra yapılanması içerisinde yer alan Düzce İl Tarım ve Orman Müdürlüğü; il merkezi ve ilçe müdürlükleri aracılığıyla, bitkisel üretim, hayvancılık, su ürünleri, gıda ve yem güvenliği, kırsal kalkınma, tarımsal desteklemeler, eğitim ve yayım hizmetleri gibi geniş bir görev alanında hizmet sunmaktadır. Sahaya dayalı hizmet anlayışıyla çalışan İl Müdürlüğü, uygulama ağırlıklı görevlerde uzmanlaşmış personel yapısına sahiptir.

Kurumsal kapasitenin geliştirilmesi kapsamında; personelin mesleki bilgi ve becerilerinin artırılmasına önem verilmekte, hizmet içi eğitimler, toplantılar ve yayım faaliyetleri ile sürekli gelişim desteklenmektedir. Dijital dönüşüm süreci doğrultusunda, Bakanlık tarafından geliştirilen bilgi sistemleri ve e-Devlet uygulamaları etkin şekilde kullanılmakta; kayıt, izleme, denetim ve raporlama faaliyetleri büyük ölçüde elektronik ortamda yürütülmektedir.

**Üstün Yönler**

- Bakanlık taşra teşkilatı içerisinde köklü ve yaygın bir hizmet ağına sahip olması
- Tarımsal üretimi destekleyen bitkisel, hayvansal ve kırsal kalkınma desteklerinin etkin uygulanması
- Ziraat mühendisi, veteriner hekim ve teknik personelden oluşan, farklı disiplinlerde eğitim almış uzman insan kaynağı
- Sahaya hâkim, deneyimli, özverili ve sorumluluk bilinci yüksek personel yapısı
- Valilik, yerel yönetimler, üniversite, STK'lar ve üretici örgütleriyle güçlü paydaş iş birlikleri
- Yaygın ve sürekli eğitim–yayım faaliyetleri ile üreticiye doğrudan ulaşabilme kapasitesi
- Bakanlık bilgi sistemleri (TBS, HBS, TÜKAS, TARSİM, TÜFİS vb.) sayesinde güçlü veri ve teknoloji altyapısı
- Görev ve yetkileri net tanımlanmış, uygulamaya yön veren sağlam mevzuat altyapısı
- Ulusal tarım politikalarıyla uyumlu, planlama ve kriz yönetimi kabiliyeti

**Zayıflıklar**

- Tarımsal üretime ilişkin veri üretimi, derlenmesi ve bütüncül yönetimi süreçlerinin farklı sistemler üzerinden yürütülmesi nedeniyle, veri entegrasyonu ve analiz kapasitesinin istenilen düzeye henüz ulaşamamış olması
- İlde faaliyet gösteren üretici örgütlerinin örgütlenme düzeyi, kurumsal kapasitesi ve etkinliğinin yeterli seviyede olmaması
- Tarımsal üretimi etkileyen iklim değişikliği, küresel ekonomik dalgalanmalar ve bölgesel gelişmelerin, belirlenen tarımsal politika ve planların uygulanmasını zaman zaman güçleştirmesi
- Çiftçiliğin özellikle genç nüfus nezdinde sosyal itibar ve eğitim açısından cazip bir meslek olarak algılanmaması
- Uygulamada karşılaşılan bazı sorunlar nedeniyle mevzuatta güncelleme ve sadeleştirme ihtiyacının devam etmesi
- Tarım alanında bilgi kirliliğine açık bir ortamın bulunması ve bu durumun üretici kararlarını olumsuz etkileyebilmesi
- Kullanılan veri tabanı, yazılım ve donanım altyapısının yenilenmesi sürecinde yaşanan teknik ve idari aksaklıklar
- İl ve ilçe teşkilatlarında sosyal tesisler ve personel motivasyonunu artırıcı imkânların sınırlı olması

Değerlendirme ve Yönetim Yaklaşımı

Düzce İl Tarım ve Orman Müdürlüğü; kamu kaynaklarının etkili, ekonomik ve verimli kullanılması ilkesi doğrultusunda, üreticiler başta olmak üzere tüm paydaşların refahını artırmaya yönelik politika ve uygulamaları, Bakanlık hedefleriyle uyumlu şekilde sürdürmektedir. İl düzeyinde yürütülen faaliyetlerde, tarımsal üretimin planlanması, risk yönetimi ve sürdürülebilirlik esas alınarak karar alma süreçleri işletilmektedir.

Cumhurbaşkanlığı Hükümet Sistemi çerçevesinde; toprak, su, mera ve diğer doğal kaynakların bütüncül bir yönetim anlayışıyla ele alınması, il düzeyinde uygulanan politika ve programların etkinliğini artırmıştır. Bu kapsamda, İl Müdürlüğü tarafından yürütülen planlama, izleme ve değerlendirme faaliyetleri, Bakanlığın genel strateji ve hedefleriyle uyumlu şekilde yürütülmektedir.

Stratejik plan uygulama süreci; ilgili mevzuat hükümleri doğrultusunda şeffaflık, hesap verebilirlik ve performans esaslı bütçeleme anlayışıyla sürdürülmektedir. İl Müdürlüğü faaliyetlerine ilişkin raporlamalarda, birimlerin karar alma ve uygulama süreçlerine katılımı sağlanmakta; bu yaklaşımın kurumsal hedeflere ulaşmada etkinliği ve başarıyı artırdığı değerlendirilmektedir.

# IV) ÖNERİ VE TEDBİRLER

Tarımsal üretimi etkileyen iklimsel, ekonomik ve teknolojik koşulların hızla değiştiği, gıdaya olan talebin arttığı günümüz koşullarında; Türkiye Yüzyılı vizyonu doğrultusunda Düzce İl Tarım ve Orman Müdürlüğü tarafından yürütülen faaliyetlerin daha etkin ve sonuç odaklı hâle getirilmesi amaçlanmaktadır. Bu kapsamda, üreticilere yönelik yapısal değişim ve yeni uygulamaların sahaya daha hızlı yansıtılabilmesi için, personelin üreticiyle doğrudan temasını artıracak, bürokratik iş ve işlemleri azaltacak yeni uygulamaların hayata geçirilmesi planlanmaktadır.

Bu doğrultuda önümüzdeki dönemde;

- Yapay zekâ ve uydu görüntülerine dayalı karar destek sistemlerinin tarımsal izleme ve planlama süreçlerinde kullanımının yaygınlaştırılması,
- Yapay zekâ destekli ürün doğrulama, alan tespiti ve rekolte tahmini çalışmalarının geliştirilerek sürdürülmesi,
- Çiftçi Kayıt Sistemi (ÇKS) veri giriş süreçlerinde üretici örgütleri ile iş birliğinin artırılması ve bu kapsamda Ziraat Odalarının sürece daha aktif dâhil edilmesine yönelik pilot uygulamaların değerlendirilmesi, öncelikli hedefler arasında yer almaktadır.

İklim değişikliği ve su kaynaklarındaki azalma riskleri dikkate alınarak, tarımsal üretim planlamasında su varlığının miktarı ve kalitesi temel belirleyici unsur olarak ele alınacaktır. Bu kapsamda;

- Kuraklık tahmini ve erken uyarı sistemleri ile sayısal meteorolojik verilerden yararlanılarak üreticilerin zamanında bilgilendirilmesi,
- Marjinal suların tarımsal sulamada kullanım olanaklarının araştırılması ve bilinçli su kullanımının teşvik edilmesi, kuraklık riskine karşı alınacak temel tedbirler arasında değerlendirilmektedir.

Ayrıca, tarım arazilerinin korunması ve sürdürülebilir kullanımının sağlanması amacıyla; korunan ova alanlarının artırılması, tarım arazilerinin amacına uygun kullanımının sağlanması ve mevcut sulama imkânlarının geliştirilmesine yönelik çalışmaların sürdürülmesi planlanmaktadır.

Tarımsal üretimde katma değerin artırılması ve kırsal kalkınmanın desteklenmesi amacıyla; girişimciler ile üreticilerin bir araya gelmesini sağlayacak, yenilikçi üretim modellerini destekleyen uygulamalara önümüzdeki dönemde de ağırlık verilecektir. Bu kapsamda, tarıma dayalı yatırımların teşviki, örgütlü üretim yapılarının güçlendirilmesi ve planlı üretim anlayışının yaygınlaştırılması hedeflenmektedir.

# V) EK TABLOLAR

Tablo 29: Bina Varlığı İlçelere Göre Dağılım

| Kurum | Adet | m² | Yapım Yılı | Mülkiyeti Kime Ait |
|---|---|---|---|---|
| **Akçakoca İlçe Müdürlüğü** | Hizmet Binası | 220 | 2009 | Hükümet Konağı |
| | Su Ürünleri Binası | 70 | 2013 | Hazine |
| **Cumayeri İlçe Müdürlüğü** | Hizmet Binası | 175 | 1999 | Hükümet Konağı |
| **Çilimli İlçe Müdürlüğü** | Hizmet Binası | 200 | 2002 | Hükümet Konağı |
| **Gölyaka İlçe Müdürlüğü** | Lojman | 360 | 1987 | Hükümet Konağı |
| **Gümüşova İlçe Müdürlüğü** | Misafirhane | 250 | 2005 | Hükümet Konağı |
| **Kaynaşlı İlçe Müdürlüğü** | Kreş | 600 | 2004 | Hükümet Konağı |
| **Yığılca İlçe Müdürlüğü** | Spor Tesisi | 100 | 1975 | Hükümet Konağı |

Kaynak: (Taşınır Kayıt ve Yönetim Sistemi-TKYS)

Tablo 30: Araç Durumu İlçelere Göre Dağılım

| | **Hizmet Aracı Sayısı** | | | | |
|---|---|---|---|---|---|
| | **Envanter** | | **Kiralama** | **Geçici Tahsis** | **Toplam** |
| | **Model Yılı** | **Adet** | | | |
| **Akçakoca İlçe Müdürlüğü** | | | | | |
| Pikap | 2010 | 1 | - | - | 1 |
| Pikap | 2012 | 1 | - | - | 1 |
| Panelvan | 2021 | 1 | - | - | 1 |
| **Cumayeri İlçe Müdürlüğü** | | | | | |
| Pikap | 1997 | 1 | | - | 1 |
| Panelvan | 2021 | - | 1 | - | 1 |

| | Hizmet Aracı Sayısı | | | | |
|---|---|---|---|---|---|
| | Envanter | | Kiralama | Geçici Tahsis | Toplam |
| | Model Yılı | Adet | | | |
| **Çilimli İlçe Müdürlüğü** | | | | | |
| Pikap | 1998 | 1 | - | - | 1 |
| Panelvan | 2014 | 1 | - | - | 1 |
| Panelvan | 2021 | - | 1 | - | 1 |
| **Gölyaka İlçe Müdürlüğü** | | | | | |
| Binek | 2001 | 1 | - | - | 1 |
| Pikap | 1997 | 1 | - | - | 1 |
| Panelvan | 2021 | - | 1 | - | 1 |
| **Gümüşova İlçe Müdürlüğü** | | | | | |
| Binek | 2001 | 1 | - | - | 1 |
| Panelvan | 2021 | - | 1 | - | 1 |
| **Kaynaşlı İlçe Müdürlüğü** | | | | | |
| Binek | 2001 | 1 | - | - | 1 |
| Pikap | 1998 | 1 | - | - | 1 |
| Panelvan | 2021 | - | 1 | - | 1 |
| **Yığılca İlçe Müdürlüğü** | | | | | |
| Pikap | 1998 | 1 | - | - | 1 |
| Pikap | 1999 | 1 | - | - | 1 |
| Panelvan | 2021 | - | 1 | - | 1 |

Kaynak: (Taşınır Kayıt ve Yönetim Sistemi-TKYS, İl Müdürlüğü Kayıtları vb.)

Tablo 31: Teknolojik Kaynakların İlçelere Göre Dağılımı (adet)

| Malzemenin Adı | Akçakoca İlçesi | Cumayeri İlçesi | Çilimli İlçesi | Gölyaka İlçesi | Gümüşova İlçesi | Kaynaşlı İlçesi | Yığılca İlçesi |
|---|---|---|---|---|---|---|---|
| Masaüstü Bilgisayar | 10 | 12 | 10 | 11 | 7 | 17 | 13 |
| Dizüstü Bilgisayar | 19 | 1 | 3 | 1 | 4 | 1 | 1 |
| Tablet Bilgisayar | 3 | 0 | 0 | 0 | 1 | 0 | 0 |
| Yazıcı | 10 | 7 | 10 | 11 | 10 | 6 | 11 |
| Faks | 0 | 1 | 1 | 0 | 1 | 1 | 0 |
| Fotokopi Makinesi | 1 | 0 | 1 | 1 | 4 | 1 | 1 |
| Projeksiyon Cihazı | 1 | 1 | 1 | 1 | 2 | 1 | 1 |
| Tarayıcı | 0 | 1 | 1 | 1 | 1 | 1 | 2 |
| Telefon | 1 | 1 | 8 | 6 | 1 | 1 | 10 |
| Modem | 0 | 1 | 1 | 0 | 1 | 0 | 0 |
| Fotoğraf Makinesi | 0 | 1 | 1 | 0 | 0 | 1 | 0 |
| Kamera | 9 | 0 | 0 | 0 | 0 | 0 | 0 |
| Video | 0 | 0 | 0 | 0 | 0 | 0 | 0 |
| Yazılım Lisansı | 0 | 0 | 0 | 0 | 0 | 0 | 0 |

Kaynak: *(Taşınır Kayıt ve Yönetim Sistemi-TKYS)*

Tablo 32: Personelin Hizmet Sınıflarına Göre İlçelere Dağılımı

| ÜNVAN | Merkez İlçesi | Akçakoca İlçesi | Cumayeri İlçesi | Çilimli İlçesi | Gölyaka İlçesi | Gümüşova İlçesi | Kaynaşlı İlçesi | Yığılca İlçesi |
|---|---|---|---|---|---|---|---|---|
| İl Müdürü | 1 | - | - | - | - | - | - | - |
| İl Müdür Yardımcısı | 2 | - | - | - | - | - | - | - |
| Şube Müdürü | 8 | - | - | - | - | - | - | - |
| İlçe Müdürü | - | 1 | 1 | 1 | 1 | 1 | 1 | 1 |
| AVH | - | - | - | - | - | - | - | - |
| GİH | 9 | 3 | - | - | - | - | - | 1 |
| THS | 70 | 16 | 3 | 5 | 6 | 5 | 7 | 3 |
| SHS | 18 | 4 | 3 | 3 | 3 | 2 | 3 | 1 |
| YHS | 2 | - | - | - | - | - | - | 1 |
| 4/B Sözleşmeli | 4 | 2 | 5 | 1 | 6 | 2 | 3 | 4 |
| İşçi | 22 | - | 1 | - | 1 | 1 | - | - |
| Hizmet Alımı (Şoför vb.) | - | - | - | - | - | - | - | - |
| **Toplam** | 136 | 26 | 13 | 10 | 17 | 11 | 14 | 11 |

*AVH: Avukatlık Hizmetleri Sınıfı, GİH: Genel İdare Hizmetleri Sınıfı, SHS: Sağlık Hizmetleri ve Yardımcı Sağlık Hizmetleri Sınıfı, THS: Teknik Hizmetler Sınıfı, YHS: Yardımcı Hizmetler Sınıfı*
Kaynak: *(Personel Bilgi ve Yönetim Sistemi-PBYS)*

https://duzce.tarimorman.gov.tr/

duzcetarim81 duzceiltarim duzcetarim81 duzceiltarim

**T.C.**
**TARIM VE ORMAN BAKANLIĞI**
DÜZCE İL TARIM VE ORMAN MÜDÜRLÜĞÜ

Adres:
Ana Bina: Kültür Mah. 737 Cad. No: 11 81010 Merkez / DÜZCE
Ek Bina: Uzunmustafa Mah. D-100 Karayolu Caddesi No: 461 81010 Merkez / DÜZCE